Città *di* Spoleto®

EMAS GESTIONE AMBIENTALE VERIFICATA Reg.n.IT - 001627

www.comune.spoleto.pg.it

SPOLETO 2025:

IL COMUNE INCONTRA LA CITTÀ

PROGETTI, SERVIZI E AZIONI PER LA COMUNITÀ

Teatro Caio Melisso
Carla Fendi
22 dicembre 2025 ore 17.00

ANDREA SISTI
Sindaco



PATRIZIA TEDESCHI
Dirigente



DIPARTIMENTO 4
Pianificazione
Economico-Finanziaria
per lo Sviluppo
Sostenibile

DEFINIZIONE AGEVOLATA DELLE INGIUNZIONI FISCALI E DEGLI ACCERTAMENTI ESECUTIVI – ROTTAMAZIONE QUATER

Nell’anno 2025 sono stati riaperti i termini della definizione agevolata delle ingiunzioni fiscali e degli accertamenti esecutivi ai sensi dell’art. 17-bis del d.l. 34/2023, convertito dalla l. 56/2023, a seguito del DL 27 dicembre 2024 n. 202 convertito in Legge 21 febbraio 2025 n. 15 (c.d. Milleproroghe).

Ingiunzioni fiscali emesse nel periodo dal 1.1.2000 al 30.6.2022, riscosse in forma diretta o mediante ricorso a concessionario, di accertamenti esecutivi affidati al concessionario alla data del 30.6.2022.



DEFINIZIONE AGEVOLATA ANNO 2023

TRIBUTO	N. PROVVEDIMENTI
IMPOSTA COMUNALE SUGLI IMMOBILI	17
IMPOSTA DI SOGGIORNO	0
IMPOSTA MUNICIPALE UNICA	99
TASSA OCCUPAZIONE DI SPAZI ED AREE PUBBLICHE	2
TASSA RIFIUTI	38
TASSA RIFIUTI GIORNALIERA	0
TASSA SMALTIMENTO RIFIUTI SOLIDI URBANI	0

TRIBUTO	N. PROVVEDIMENTI
TRIBUTO COMUNALE SUI RIFIUTI E SUI SERVIZI	0
VIOLAZIONI CODICE DELLA STRADA	36
RETTE ASILO	3
MENSE SCOLASTICHE	6
CANONE UNICO PATRIMONIALE ANNUO	1
IMPOSTA COMUNALE SULLA PUBBLICITÀ	3
TOTALE COMPLESSIVO	**213**

Istanze accolte: 177 - Istanza non accolte: 36
Importo complessivo della definizione da riscuotere: € 1.324.469,00
Importo complessivo discaricato: € 397.341,00

RIAPERTURA TERMINI ANNO 2025
DEFINIZIONE AGEVOLATA ANNO 2023

TRIBUTO	N. PROVVEDIMENTI
IMPOSTA COMUNALE SUGLI IMMOBILI	8
IMPOSTA MUNICIPALE UNICA	56
TASSA RIFIUTI	28
TASSA RIFIUTI GIORNALIERA	2
TASSA SMALTIMENTO RIFIUTI SOLIDI URBANI	4

TRIBUTO	N. PROVVEDIMENTI
TRIBUTO COMUNALE SUI RIFIUTI E SUI SERVIZI	1
TRIBUTO SUI SERVIZI INDIVISIBILI	3
MENSE SCOLASTICHE	1
VIOLAZIONE CODICE DELLA STRADA	34
TOTALE COMPLESSIVO	**213**

Istanze accolte: 110 - Istanza non accolte: 27
Importo complessivo della definizione da riscuotere: € 307.581,73
Importo complessivo discaricato: € 136.845,93

CENTRALE DI COMMITTENZA "VALLE SPOLETANA E VALNERINA"

Istituita con Convenzione sottoscritta in data 10.02.2025 e aggiornata con Delibera di CC n. 20 del 28.04.2022.

Enti aderenti sono i Comuni di Spoleto, Norcia, Sant'Anatolia di Narco, Scheggino, Vallo di Nera, Sellano, Cerreto di Spoleto, Monteleone di Spoleto, Preci, Poggiodomo, Consorzio Bacino Imbrifero Montano Nera e Velino BIM, Azienda pubblica A.P.S.P. Fusconi Lombrici Renzi.
Nell'anno 2025 ha svolto procedure anche per i Comuni di Marsciano, Fratta Todina e per l'Istituto di Istruzione Superiore "Sansi-Leonardi-Volta" di Spoleto.

Ha il compito di svolgere le funzioni di "stazione appaltante" per conto degli enti convenzionati e di gestire le procedure di affidamento di contratti pubblici relativi alla realizzazione di opere/lavori pubblici, prestazioni di servizi e forniture di beni, dalla redazione e pubblicazione del bando di gara/lettera d'invito, fino alle attività propedeutiche all'adozione della determina di aggiudicazione da parte dell'ente richiedente.

<u>Qualificazione</u>
La CdC è qualificata per lo svolgimento di procedure di gara nel massimo livello ovvero:

- L1 per esecuzione di lavori senza limiti di importo;
- SF1 per esecuzione di servizi e forniture senza limiti di importo.

Gare gestite dall'ufficio provveditorato-centrale di committenza nell'anno 2025:

- a supporto del Comune di Spoleto: 57
- a supporto degli enti convenzionati quale CdC: 15.

LUIGINA RENZI
Assessora



- Benessere e innovazione sociale
- Formazione generale e sportiva per la valorizzazione della persona
- Promozione della pace e dell’accoglienza

DINA BUGIANTELLI
Dirigente



DIPARTIMENTO 5

Tutela minori, famiglia, giovani, pari opportunità, benessere sociale; Istruzione e servizi educativi; Risorse Umane e Logistiche e Attività sportive e del tempo libero.

PUA – PUNTO UNICO DI ACCESSO

Quale sistema di informazione, orientamento e accoglienza delle persone residenti nei Comuni della Zona Sociale 9 dell'Umbria volto a garantire l'accesso unitario ai servizi sanitari, socio-sanitari, sociali e socio-assistenziali ed è costituito da tutti gli sportelli tematici presenti sul territorio della Zona Sociale 9 / Distretto di Spoleto dell'Azienda USL N. 2 Umbria.



FONTE DI FINANZIAMENTO

Piano Regionale Integrato per la Non Autosufficienza (PRINA) 2022-2024

IMPORTO

€ 80.000,00 annue per il personale impiegato presso il PUA

STATO DELL'ARTE

Aperto dal 1° febbraio 2024. L'attuale sede si trova presso la Casa di Comunità dell'Azienda USL N.2 in via A. Manna di Spoleto

PROGETTO “LAB 35: IDEE IN MOVIMENTO”

FONTE DI FINANZIAMENTO

Fondo Nazionale delle Politiche Sociali

IMPORTO

€ 14.584,31

STATO DELL’ARTE

Il Comune di Spoleto ha partecipato all’avviso ed è risultato vincitore. E’ stata firmata la convenzione di sovvenzione per partire con la progettazione. Si sta elaborando l’avviso per l’acquisizione di manifestazioni di interesse volte ad individuare un soggetto gestore, composto da soli giovani under 35, per la realizzazione del progetto e assegnatario dello spazio in via del Municipio, 3 dove organizzare attività/iniziative rivolte ai ragazzi.
Conclusione entro il 2026.



AVVIO CAMPAGNA AFFIDO

FONTE DI FINANZIAMENTO

Avviso emanato da Anci per la presentazione di proposte progettuali rivolte all'assegnazione di spazi/immobili pubblici a giovani under 35 per la realizzazione di progetti innovativi - II edizione.

IMPORTO

€ 120.000,00

STATO DELL'ARTE

Avvio della campagna Affido a novembre 2025 con attività di comunicazione, promozione e sensibilizzazione sull'affido familiare (coordinata dalla Regione Umbria in collaborazione con la Scuola Umbra di Amministrazione Pubblica e i Comuni del territorio).

Sono stati svolti interventi da parte del servizio Affido della Zona Sociale n. 9 all'interno delle iniziative dal giorno 11.11 fino al 12.12.2025. La campagna proseguirà per tutto il 2026 con iniziative diverse su tutto il territorio della Zona Sociale.



SCUOLA INFANZIA DI EGGI – SEZIONE PRIMAVERA

FONTE DI FINANZIAMENTO

Parzialmente finanziato da trasferimenti Ministeriali fondo 0-6 anni

IMPORTO

€ 30.000,00 periodo gennaio- giugno 2026.

STATO DELL'ARTE

A gennaio 2026 verrà inaugurata una sezione primavera all'interno della scuola dell'infanzia di Eggi per accogliere n. 10 bambini e bambine in età 24 – 36 mesi.
Il progetto è stato inserito nel percorso di coprogettazione con un ente del terzo settore per la gestione di servizi educativi 0/6 anni.
E' stato avviato l'iter per l'accordo dell'intesa per il servizio educativo di una "sezione primavera" con il primo Circolo Didattico.



PROGETTO ERASMUS PLUS VET

FONTE DI FINANZIAMENTO

Agenzia nazionale Erasmus+ INAPP

IMPORTO

€ 228.765,00

STATO DELL'ARTE

Il Comune di Spoleto è accreditato per la programmazione 2024-2027 in ambito VET-Formazione Professionale, presso l'Autorità di Gestione Erasmus+ INAPP. Al Comune di Spoleto è stata approvata la richiesta di finanziamento per l'annualità 2025-2026. Attualmente è stata firmata la convenzione di sovvenzione e verranno stipulati gli accordi bilaterali con i partner (Liceo Sansi Leonardi Volta, Coo.bec e Museo Archeologico) ed emanati i bandi di reperimento del personale/studenti che svolgeranno le esperienze all'estero.



SPOLETO CITTÀ APERTA– FAMI 2021–2027

Progetto volto a favorire l'autonomia e l'integrazione dei rifugiati legalmente presenti nel territorio cittadino per rispondere alle sfide legate all'integrazione sociale, lavorativa e abitativa, creando un sistema di supporto integrato per i beneficiari in uscita dal Sistema di Accoglienza e Integrazione (SAI).



FONTE DI FINANZIAMENTO

Il progetto beneficia del contributo del Fondo Asilo, Migrazione e Integrazione (FAMI), lo strumento dell'UE per il sostegno alle politiche di asilo, migrazione e integrazione, gestito in Italia dal Ministero dell'Interno.

IMPORTO

€ 350.000,00 per il triennio 2025-2028

STATO DELL'ARTE

Attività avviate a giugno 2025

SAI – SISTEMA ACCOGLIENZA E IMMIGRAZIONE

FONTE DI FINANZIAMENTO

Finanziato dal Ministero dell'Interno attraverso il Fondo Nazionale per le Politiche e i Servizi dell'Asilo, gestito dal Dipartimento per le Libertà Civili e l'Immigrazione, per l'accoglienza e l'integrazione di richiedenti protezione internazionale e rifugiati.



IMPORTO

€ 1.069.997,5 - 2025
€ 1.134.985,14 - 2026

STATO DELL'ARTE

L'attuale progetto si concluderà il 31.12.2025.
La prosecuzione per il triennio 2026/2028 è stata ammessa a finanziamento.

SPOLETO SOLIDALE

Rete permanente di collaborazione tra le associazioni locali e l'Amministrazione comunale per coordinare interventi, condividere risorse e competenze al fine di promuovere progetti comuni

FONTE DI FINANZIAMENTO

Fondi pubblici e privati da individuare nel corso della programmazione degli interventi da mettere in campo

STATO DELL'ARTE

Siglato il 10.12.2025 il protocollo d'intesa con le associazioni aderenti, costituzione dell'assemblea ed individuazione coordinatore di rete. Costituzione del tavolo di coordinamento, sottoscrizione dei patti di collaborazione, individuazione dei gruppi operativi ristretti al fine di avere l'avvio operativo delle attività entro l'anno 2026.



PERCORSI DI AUTONOMIA A FAVORE DI PERSONE CON DISABILITÀ DELLA ZONA SOCIALE 9 DELL'UMBRIA. COHOUSING SOCIALE

Realizzazione di percorsi di autonomia per persone con disabilità, attraverso la costruzione di progetti personalizzati di inclusione sociale e lavorativa correlati all'abitare in autonomia presso 2 gruppi appartamento (cohousing).



LE VILLE PLUS–SPOLETO

FONTE DI FINANZIAMENTO

Finanziamento PNRR – Next Generetion M5.C2.I1.2 "Percorsi di autonomia per persone con disabilità" risultato finanziabile ai sensi del successivo DD n. 98 del 9.5.2022 del Ministero del Lavoro e delle Politiche Sociali - Direzione Generale Lotta alla Povertà.

IMPORTO

€ 476.666,65 – Periodo luglio 2024-giugno 2026

STATO DELL'ARTE

Nel 2025 sono stati avviati n. 2 cohousing: uno a Spoleto e uno a Giano dell'Umbria.
Attivati e in corso di realizzazione n. 8 progetti individualizzati.

PROGETTO PNRR HOUSING TEMPORANEO
FINANZIATO DA UNIONE EUROPEA NEXT GENERATION EU

Il progetto nasce con l'obiettivo di contrastare la grave marginalità abitativa, offrendo soluzioni temporanee e attivando interventi personalizzati per promuovere la crescita personale, l'inclusione sociale e favorire il raggiungimento di una maggiore autonomia.

FONTE DI FINANZIAMENTO

Piano Nazionale di Ripresa e Resilienza (PNRR), Missione 5 "Inclusione e coesione", Componente 2 "Infrastrutture sociali, famiglie, comunità e terzo settore", Sottocomponente 1 "Servizi sociali, disabilità e marginalità sociale": - Investimento 1.3.1. Housing Temporaneo.



BAIANO DI SPOLETO

IMPORTO

€ 170.000,00 - Periodo 1.1.2025 - 30.6.2026

STATO DELL'ARTE

Avviato il percorso di coprogettazione insieme alla Zona Sociale 11 dell'Umbria, individuato l'Ente Attuatore Partner (EAP).

PROGETTO STAZIONE DI POSTA
FINANZIATO DA UNIONE EUROPEA NEXT GENERATION EU

Il progetto prevede l'attivazione di una stazione di posta che, oltre a offrire accoglienza notturna alle persone senza fissa dimora, mette a disposizione diversi servizi aggiuntivi: servizi igienici e sanitari, ristorazione, orientamento al lavoro, distribuzione di beni alimentari e ogni altro supporto utile alla prima assistenza e/o all'avvio di un percorso di presa in carico sociale, anche in forma integrata, multilivello e multiservizio.



VICOLO DELLA MISERICORDIA, SPOLETO– CARITAS DIOCESANA

FONTE DI FINANZIAMENTO

Piano Nazionale di Ripresa e Resilienza (PNRR), Missione 5 "Inclusione e coesione", Componente 2 "Infrastrutture sociali, famiglie, comunità e terzo settore", Sottocomponente 1 "Servizi sociali, disabilità e marginalità sociale": - investimento 1.3.2. Stazioni di Posta, finanziato dall'unione europea – Next generation Eu

IMPORTO

€ 170.000,00 - Periodo 1.1.2025 - 30.6.2026

STATO DELL'ARTE

Avviato il percorso di coprogettazione insieme alla Zona Sociale 11 dell'Umbria, individuato l'Ente Attuatore Partner (EAP) ed aperto lo sportello centro servizi per il contrasto alla povertà presso il Dipartimento 5 del Comune di Spoleto.

INSIEME SI VINCE

FONTE DI FINANZIAMENTO

Avviso pubblico, promosso dal Dipartimento per le Politiche della famiglia, che ha la finalità di prevenire e contrastare ogni forma di abuso e sfruttamento sessuale perpetrata, anche online, a danno dei minori.



IMPORTO

€ 40.000,00

STATO DELL'ARTE

Il Comune di Spoleto ha partecipato all'avviso pubblico ed ha ottenuto il finanziamento per progettare azioni di informazione, sensibilizzazione ed educazione digitale.
E' stato sottoscritto l'atto di concessione con il Dipartimento per le Politiche della famiglia. Entro il mese di dicembre verrà inviata la documentazione per l'attivazione del progetto.

PERCORSO RICERCA UNIVERSITÀ

FONTE DI FINANZIAMENTO

Bilancio comunale

IMPORTO

Costo totale della ricerca durata 2 anni € 4.500,00

STATO DELL'ARTE



Nel mese di novembre si è concluso con il convegno "Ogni bambino ha diritto ad una comunità. Lo 0-6 come cerniera educativa", il percorso di ricerca-formazione per educatori, insegnanti, famiglie e operatori delle associazioni presenti nel territorio, finalizzata ad una riflessione intorno lo 0-6 come spazio comunitario.

La ricerca è stata condotta dal Dipartimento di Filosofia, Scienze Umane, Sociali e della Formazione dell'Università degli Studi di Perugia, ("FISSUF") e ha avuto come referente scientifico la Dott.ssa Moira Sannipoli, che curerà la pubblicazione dei dati e degli atti del convegno.

PIPPI – PNRR

FONTE DI FINANZIAMENTO

PNRR MISSIONE 5 INCLUSIONE E COESION

IMPORTO

€ 211.500,00

STATO DELL'ARTE

Le azioni del PROGRAMMA DI INTERVENTO DENOMINATO P.I.P.P.I PER LA PREVENZIONE DELL'ISTITUZIONALIZZAZIONE DEI MINORI sono nella fase conclusiva, prevista dall'Università di Padova (Ente scientifico). Sono state inserite tutte le famiglie previste (n. 30 nuclei). Il programma di intervento ha coinvolto le Zone Sociali n. 9 e n. 6.

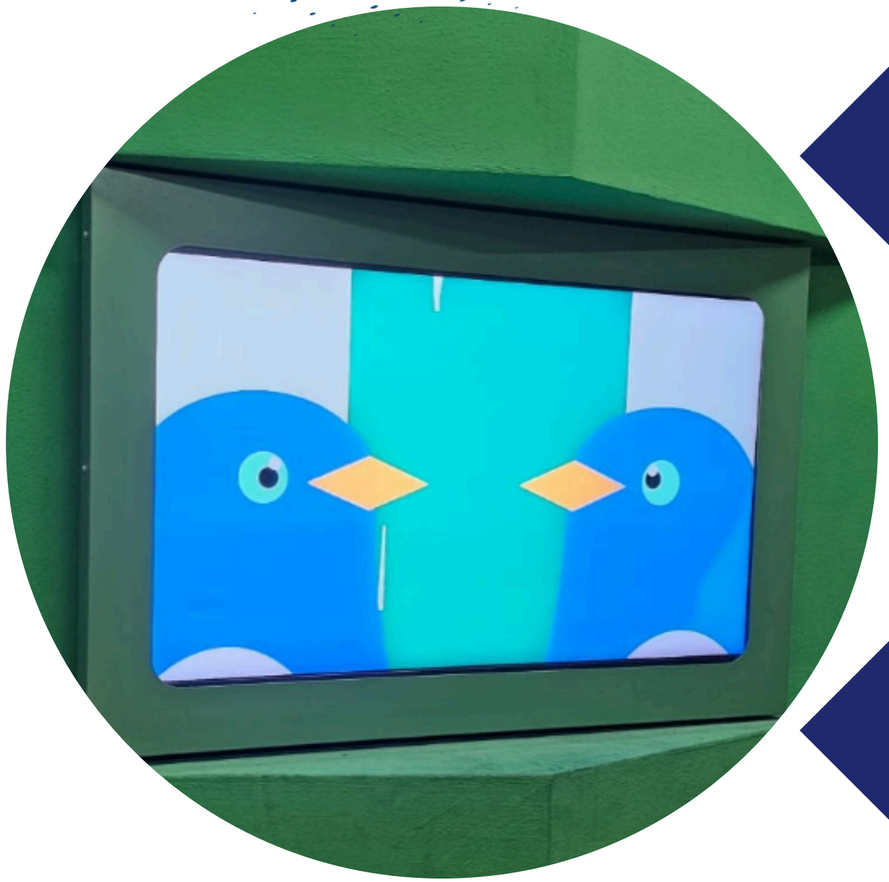

RICERCA – AZIONE “ADOLESCENTI, STRATEGIE TERRITORIALI PER LA PREVENZIONE ED IL CONTRASTO DEL GIOCO D’AZZARDO DELLA ZONA SOCIALE 9 DELL’UMBRIA”

FONTE DI FINANZIAMENTO

Risorse del Piano Regionale per la prevenzione, cura e riabilitazione del disturbo da gioco d’azzardo

IMPORTO

€ 60.398,00 - annualità 2017-2019
€ 19.177,76 - annualità 2021
€ 21.361,00 - annualità 2023
Sono previste nuove risorse per l’annualità 2025



STATO DELL’ARTE

Il convegno “Un patto di comunità: strategie partecipative contro il gioco d’azzardo”, organizzato al Cinema Sala Frau il 5 dicembre 2025, ha rappresentato l’atto conclusivo della Ricerca realizzata dal Comune di Spoleto in collaborazione con la Cooperativa Sociale Il Cerchio.

GIOVANNI ANGELINI PAROLI
Assessore



Marketing e innovazione imprenditoriale e del turismo 4.0 per la valorizzazione dell’economia locale

SANDRO FRONTALINI
Dirigente



DIPARTIMENTO 3

Comunicazione al Turista; Turismo 4.0, economia locale, marketing e innovazione imprenditoriale e S.U.A.P.E.

“VIAGGIO TRA ARTE, NATURA E CULTURA LUNGO LA VIA DI FRANCESCO NEL TRATTO SPOLETO–CESELLI–FERENTILLO E INTERCONNESSIONE CON IL CAMMINO DI SAN BENEDETTO”

Recupero del Fortilizio dei Mulini destinato ad infopoint per la montagna spoletina e la relativa sentieristica e a struttura per ricettività frugale.



FONTE DI FINANZIAMENTO

Fondi del Ministero del Turismo

IMPORTO

€ 1.000.000,00

STATO DELL’ARTE

Il progetto deve essere concluso entro ottobre 2026. Allo stato attuale è in fase di ultimazione la progettazione esecutiva. Progetto gestito in collaborazione con il Dipartimento n. 8.

RIQUALIFICAZIONE AREA DI SOSTA CAMPER PONZIANINA

Ampliamento dell’area camper (fino a 30 piazzole), realizzazione aree comuni, sbarra d’accesso e recinzione.

FONTE DI FINANZIAMENTO

IMPORTO

€ 143.000,00 di cui

- Fondo Ministero del turismo € 108.000,00
- Risorse del bilancio comunale € 35.000,00

STATO DELL’ARTE

Pubblicato il Decreto ministeriale di assegnazione dei fondi, in attesa della comunicazione ufficiale. Definito il progetto preliminare.



TREK&BIKE E PROMOZIONE OUTDOOR

Individuazione e mappatura di n. 5 anelli con partenza da Piazza Campello e rientro in città (Giro dei condotti, Anello del matto, Anello della Valcieca, Anello dei viadotti, Anello di Francesco).

Promozione dei percorsi outdoor: Cammini aperti (11 maggio 2025) - Merenda nell'oliveta (25 maggio 2025) - Camminata tra gli Olivi (26 ottobre 2025) – Giornata nazionale del Trekking urbano (31 ottobre / 1 novembre 2025).

Segnaletica intelligente - posizionamento di una colonnina smart a Poreta sul cammino di Francesco.



FONTE DI FINANZIAMENTO

IMPORTO

Risorse da bilancio comunale € 20.000,00.
La segnaletica intelligente è stata finanziata con Fondi del Ministero del Turismo.

STATO DELL'ARTE

Le schede dei 5 anelli e la mappatura GPS sono ultimate; saranno pubblicate entro febbraio 2026.
La colonnina di Poreta sarà collocata entro febbraio 2026.

LA CICLOVIA APPENNINO BIKE TOUR

Adesione al circuito e organizzazione della tappa regionale dell'Appennino Bike tour (29 giugno 2025): villaggio del Festival con talk e convegni, pedalata ecologica e Forum Regionale sullo Sviluppo Sostenibile dell'Appennino.

FONTE DI FINANZIAMENTO

Risorse del bilancio comunale

IMPORTO

€ 8.300,00

STATO DELL'ARTE

Realizzato a giugno 2025



PROMOZIONE INTEGRATA

Anteprima Olio Dop (20-21 gennaio 2025) - Notti del vino: Cena sul Ponte delle Torri (22 agosto 2025) – Spettacolo dal vivo Paiper Adventure (16 agosto 2025) – Salone Conserva (10-11-12-13 ottobre 2025) – Press Tour durante la manifestazione Spoleto Norcia (5-6-7 settembre 2025) nell'ambito del progetto Bici in Comune, realizzato in collaborazione con Ufficio Sport.



FONTE DI FINANZIAMENTO

€ 20.000,00 Gal Valle Umbra
€ 5.000,00 progetto Bici in comune
€ 23.000,00 risorse del bilancio comunale

IMPORTO

€ 48.000,00

STATO DELL'ARTE

Eventi realizzati nel corso dell'anno 2025.

NATALE A SPOLETO, ESPERIENZA UNICA

Allestimenti natalizi e varie iniziativa in città

NATALE IN UMBRIA

Completamento allestimenti in città e allestimento nei borghi.
Videomapping



FONTE DI FINANZIAMENTO

Fondi Regione Umbria e FUNT parte corrente € 35.000,00
Fondi regione Umbria L. 3/99 € 35.000,00
Risorse del bilancio comunale € 30.000,00

IMPORTO

€ 100.000,00

STATO DELL'ARTE

Inaugurazione in città il 7 dicembre 2025; ultimazione 14 gennaio 2026.

INIZIATIVE IN PARTENARIATO

Sostegno e collaborazione per i seguenti eventi: Corsa dei Vaporetti (12-13-14-15 giugno 2025) – Piacere Divino (30 maggio–2 giugno 2025) – Dolci d’Italia (31 ottobre-2 novembre 2025) – EAT (4-7 dicembre 2025) - Don Matteo ed. 15 (prima fase conclusa).



FONTE DI FINANZIAMENTO

Concessione contributi con risorse del bilancio comunale

IMPORTO

€ 226.500,00

STATO DELL’ARTE

Iniziative realizzate nel corso dell’anno 2025

GEMELLAGGI

Attività con Schwetzingen: sport e inclusione (Open Sporty sunday, Sport city day).
Attività culturali: Scuola comunale di musica e danza “A. Onofri” e il Teatro Lirico Sperimentale.
Scambi istituzionali: presenza a Spoleto a settembre e presenza a Schwetzingen a novembre.
Avvio del nuovo gemellaggio con la città di Alessio (Albania).
Presentazione del progetto di scambio fra la città di Spoleto e la città di Alessio (bando del CERV – Call di settembre 2025).



FONTE DI FINANZIAMENTO

IMPORTO

€ 1.400,00 + risorse del Sociale dal bilancio comunale
Richiesti € 16.500,00 a valere sul bando "Cittadini, uguaglianza, diritti e valori - CERV”

STATO DELL’ARTE

Per il gemellaggio con la città di Alessio è stata inviata al Ministero degli Affari Esteri la bozza di accordo, siamo in attesa di riscontro.
Il bando del CERV è in corso di istruttoria da parte della Commissione

PIANO NAZIONALE COMPLEMENTARE AL PNRR – MISURA B2.2
PROGETTO: HUB MULTIFUNZIONALE COMPLESSO MONUMENTALE SAN NICOLÒ

Valorizzazione del Complesso Monumentale di San Nicolò tramite un partenariato pubblico-privato. L'intervento prevede lavori di riqualificazione anche impiantistica, acquisto arredi e attrezzature, servizi di comunicazione e promozione e realizzazione di eventi.



FONTE DI FINANZIAMENTO

PNC al PNRR Misura B2.2

IMPORTO

€ 2.500.000,00

STATO DELL'ARTE

Il progetto definitivo deve essere redatto entro il 31 gennaio 2026. Si tratta di un progetto che coinvolge il Dipartimento n. 7 in qualità di responsabile del progetto ed i Dipartimenti n. 3, 4 e 9.

Città di Spoleto

EMAS GESTIONE AMBIENTALE VERIFICATA

I RISULTATI E I NUMERI DEL TURISMO

L’andamento delle presenze nel Comune di Spoleto:

2014
212.609

2019
291.244

2024
311.047

PREVISIONI 2025:
CA 340.000

L’evoluzione dell’offerta ricettiva nel Comune:

	2014	2024	NOV. 2025
ALBERGHI E RESIDENZE D’EPOCA	N. 33 POSTI LETTO 1.396	N. 27 POSTI LETTO 1.157	N. 27 POSTI LETTO 1.159
EXTRALBERGHIERO	N. 104 POSTI LETTO 1.156	N. 174 POSTI LETTO 1.977	N. 163 POSTI LETTO 1.894
LOCAZIONI TURISTICHE	N. / POSTI LETTO /	N. 113 POSTI LETTO 668	N. 158 POSTI LETTO 787



Incassi Imposta di soggiorno
2024 € 403.000,00 - 30 novembre 2025 € 376.160,00

Città di Spoleto

EMAS
GESTIONE AMBIENTALE VERIFICATA

L'ATTIVITÀ DEL SUAPE

TIPOLOGIA ISTANZE LAVORATE	NUMERO
COMMERCIO SU AREA PRIVATA	124
ESERCIZI DI SOMMINISTRAZIONE DI ALIMENTI E BEVANDE	92
IMPIANTI DI DISTRIBUZIONE CARBURANTI PER AUTOTRAZIONE	9
ATTIVITÀ ARTIGIANALI	20
ATTIVITÀ VARIE	66
ATTIVITÀ RICETTIVE	244
PASSI CARRABILI	24

TIPOLOGIA ISTANZE LAVORATE	NUMERO
PUBBLICITÀ	55
OCCUPAZIONE SUOLO PUBBLICO	371
PUBBLICO SPETTACOLO	50
SPETTACOLO VIAGGIANTE	44
NOLEGGIO SENZA CONDUCENTE	14
TOTALE	1113

Incassi del Canone Unico Patrimoniale:
al 30 novembre € 476.872,78;
previsione fine anno € 500.000,00

FEDERICO CESARETTI
Assessore



- Vigilanza e sicurezza della Città, del territorio e Protezione civile
- Rapporti con Associazioni sportive
- Opere pubbliche non connesse alle rigenerazioni
- Rapporti tra Giunta comunale e A.Se. AziendaServiziSpoleto srl

ALESSANDRA PIRRO
Dirigente



DIPARTIMENTO 6
Vigilanza e sicurezza stradale;
Vigilanza del territorio e Protezione civile.

ZONE 30

Interventi di messa in sicurezza in conformità con il Piano Urbano della Mobilità Sostenibile (PUMS) su tratti stradali comunali e di competenza sovracomunale nei centri abitati di Morgnano, San Giovanni di Baiano e San Nicolò.

FONTE DI FINANZIAMENTO

IMPORTO

L'intervento complessivo ammonta a € 342.000,00:

- € 39.000,00 - Zona 30 strada comunale di San Nicolò;
- € 158.000,00 - Zona 30 SP460 e SR418 di San Giovanni di Baiano;
- € 145.000,00 - Messa in sicurezza stradale SP460 di Morgnano-Santa Croce.

Fondi del bilancio comunale

STATO DELL'ARTE

Completato l'intervento di San Nicolò.
In corso la regolarizzazione catastale da parte della Provincia di Perugia e dell'Anas propedeutiche per l'esecuzione degli interventi di San Giovanni di Baiano e di Morgnano-Santa Croce.
Realizzazione ipotizzata entro la fine 2026.







Città di Spoleto

EMAS GESTIONE AMBIENTALE VERIFICATA

AMPLIAMENTO E POTENZIAMENTO DEL CONTROLLO DEL TERRITORIO IN ORARIO SERALE E NOTTURNO

L’obiettivo del progetto è quello di potenziare la presenza della Polizia Locale, quale polizia di prossimità sul territorio, con azioni tese a migliorare il rapporto di fiducia tra istituzioni e cittadini.

Il progetto di controllo è stato strutturato in 48 servizi in orario c.d. articolato o notturno. Durante il periodo estivo particolare attenzione è stata riservata anche alle zone del centro storico (piazza del Mercato, piazza della Genga, corso Mazzini).



FONTE DI FINANZIAMENTO

Proventi contravvenzionali ex art. 208 c.d.s.

IMPORTO

€ 57.353,00 con gli oneri

STATO DELL’ARTE

Il progetto si concluderà il 31 dicembre 2025. Ad oggi i controlli effettuati hanno consentito di accertare n. 143 violazioni al c.d.s. e di 265 veicoli.

COSTITUZIONE DI UN SISTEMA DI INFORMAZIONE ALLA POPOLAZIONE PER LE EMERGENZE DI PROTEZIONE CIVILE

Installazione di 5 display a messaggio variabile, aggiornato in tempo reale sulle allerte meteo e sistema di comunicazione delle emergenze e informative di Protezione civile tramite sms e telefono.



FONTE DI FINANZIAMENTO

Bilancio comunale

IMPORTO

€ 108.071,84

STATO DELL'ARTE

2023 - 2025

SISTEMA DI SEGNALAZIONE CON SEMAFORO NEL SOTTO-PASSO STRADALE DI BAIANO

Il sottopasso è stato dotato di un sistema automatico di allarme, con l'installazione di una sonda di rilevamento che ne prevede la chiusura in caso di allagamento, mediante semaforo rosso in entrambi i lati e l'attivazione di una chiamata automatica all'A.Se. Spoleto per consentire l'intervento immediato della squadra reperibile in caso di allagamento.

FONTE DI FINANZIAMENTO

Bilancio comunale e proventi contravvenzionali ex art. 208 c.d.s.

IMPORTO

€ 15.530,60

STATO DELL'ARTE

2023 - 2025



NUOVO REGOLAMENTO ZTL

Obiettivi:

- maggiore trasparenza e uniformità delle procedure
- gestione più ordinata della mobilità nel centro storico
- uso più efficiente delle tecnologie digitali
- semplificazione delle procedure
- tutela del valore ambientale e culturale della città



FONTE DI FINANZIAMENTO

Proventi contravvenzionali ex art. 208 c.d.s.

IMPORTO

Costo complessivo biennale 2026-2027 per cinque varchi (migrazione+canone) € 14.640,00

STATO DELL'ARTE

Approvato con Deliberazione del Consiglio Comunale n. 44 del 23.10.2025, è entrato in vigore il 3.12.2025. La migrazione del sistema di gestione varchi verso l'hosting in cloud sarà completata nel mese di gennaio 2026. A partire dal 26 gennaio 2026 saranno rilasciati dallo Sportello del Cittadino i nuovi permessi per l'accesso alla ZTL.

PIANO COMUNALE DI PROTEZIONE CIVILE
AGGIORNATO IN BASE ALLA NORMATIVA DI SETTORE

Documento strategico e operativo che definisce come enti e cittadini devono agire per fronteggiare calamità naturali o eventi pericolosi (terremoti, alluvioni, incendi), analizzando i rischi del territorio e stabilendo procedure di allerta, soccorso e gestione dell'emergenza per tutelare persone, beni e ambiente, assicurando la continuità della vita civile.

FONTE DI FINANZIAMENTO

Bilancio comunale

IMPORTO

€ 17.763,00 - Attività di revisione e aggiornamento

STATO DELL'ARTE

Conclusione al 31.12.2025



Città di Spoleto

EMAS
GESTIONE AMBIENTALE VERIFICATA

REALIZZAZIONE NUOVA BRETELLA E ROTATORIE NELL'AREA INDUSTRIALE DI S. CHIODO

FONTE DI FINANZIAMENTO

Fondi FSC 2021-2027

IMPORTO

€ 2.500.000,00

STATO DELL'ARTE

In corso l'approvazione della Variante Urbanistica su Progetto di Fattibilità Tecnico Economica.

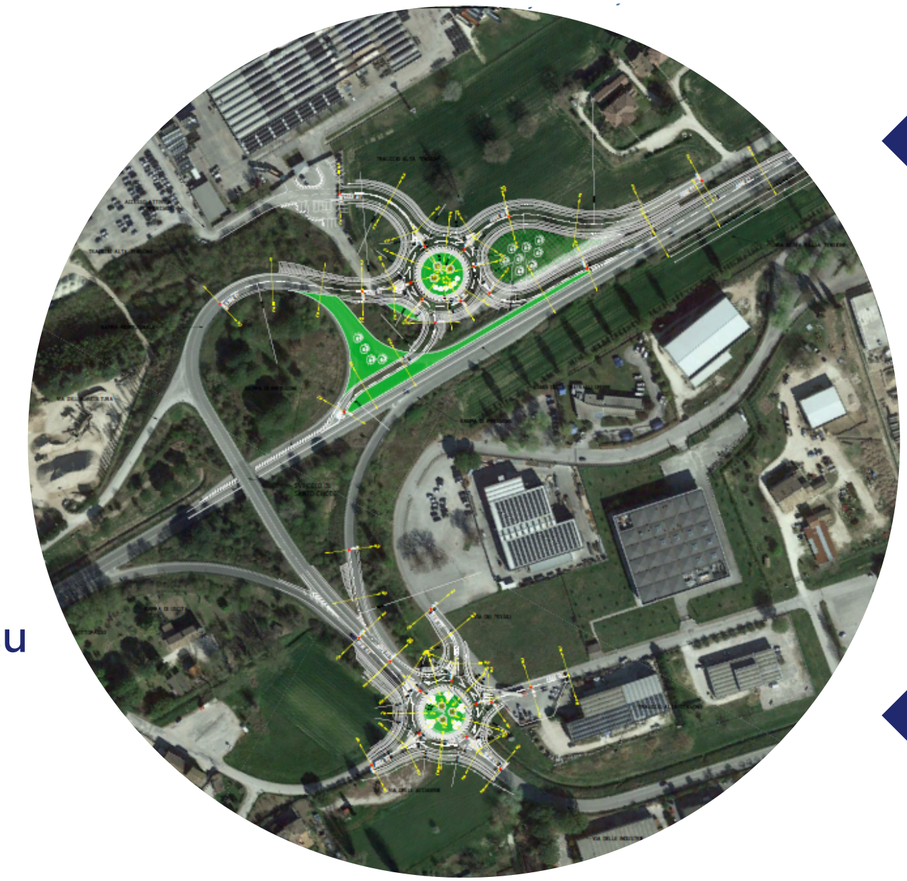

Città di Spoleto

EMAS GESTIONE AMBIENTALE VERIFICATA

INTERVENTO DI RIQUALIFICAZIONE DELL'IMPIANTO SPORTIVO DI ATLETICA LEGGERA DI PIAZZA D'ARMI

FONTE DI FINANZIAMENTO

Fondo Sport e Periferie 2023: € 700.000,00
Cofinanziamento del Comune di Spoleto: € 700.000,00

IMPORTO

€ 1.400.00,00

STATO DELL'ARTE

Consegna dei lavori 10 dicembre 2025.
Durata dell'intervento 240 giorni.
Termine fine lavori previsto agosto 2026.



Città di Spoleto

EMAS
GESTIONE AMBIENTALE VERIFICATA

INTERVENTO DI VALORIZZAZIONE E RECUPERO DEL PONTE SANGUINARIO IN PIAZZA VITTORIA

FONTE DI FINANZIAMENTO

Fondo Regione Umbria per lo sviluppo e la coesione (FSC) programmazione 2021-2027 – Area tematica cultura n.06, linea di finanziamento n. 06.01 Patrimonio e Paesaggio.

IMPORTO

€ 2.500.000,00

STATO DELL'ARTE

E' stato affidato il servizio di natura Archeologica e sono stati affidati i Servizi Tecnici di progettazione e direzione lavori.
E' in fase di redazione il Piano delle Indagini.
La fine è prevista entro il 2030.



Città di Spoleto

EMAS GESTIONE AMBIENTALE VERIFICATA

INTERVENTO DI ADEGUAMENTO SISMICO ED EFFICIENTAMENTO ENERGETICO DELLA SCUOLA ELEMENTARE GIUSEPPE SORDINI

FONTE DI FINANZIAMENTO

Fondi PNRR € 4.873.104,04
Fondi MIUR € 74.939,20
Fondi bilancio comunale € 51.956,76

IMPORTO

€ 5.000.000,00

STATO DELL'ARTE

E' stato raggiunto il 73,46% delle lavorazioni.
La data di fine lavori è prevista per marzo 2026 ed il collaudo entro giugno 2026.

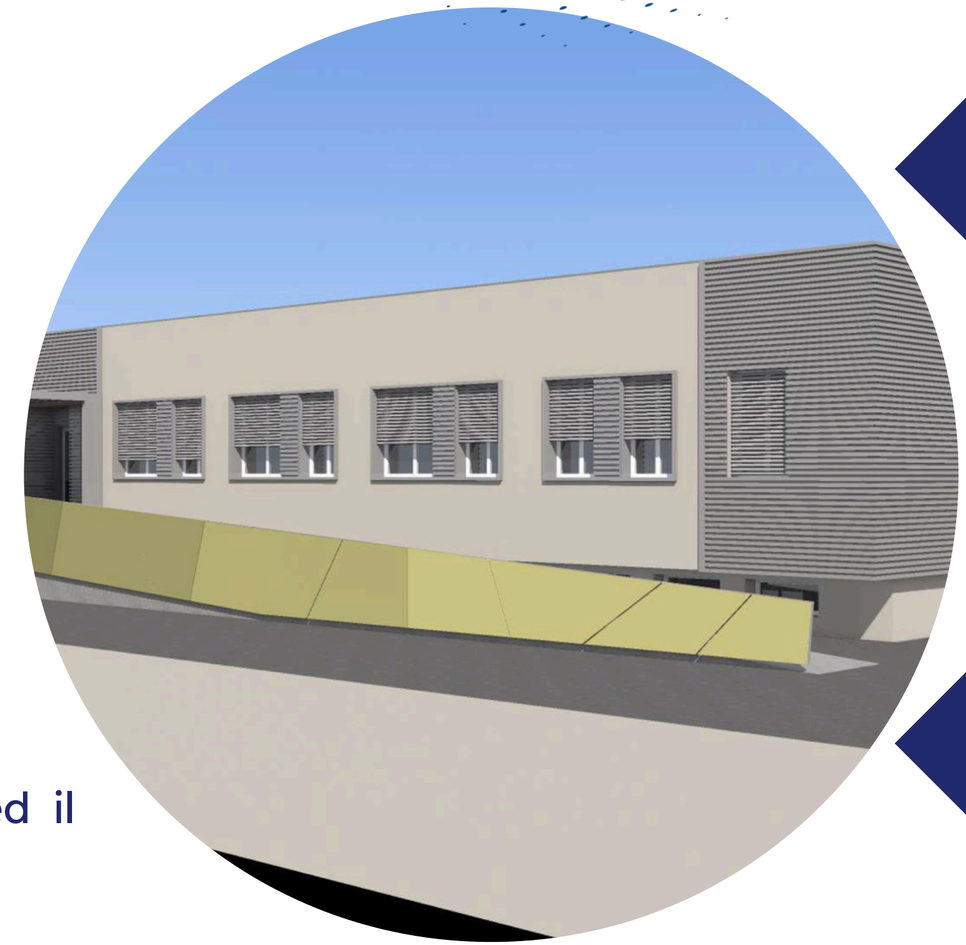

INTERVENTO DI ADEGUAMENTO SISMICO ED EFFICIENTAMENTO ENERGETICO DELLA SCUOLA MEDIA GIOVANNI PASCOLI

FONTE DI FINANZIAMENTO

Finanziamento Programma Parallelo Regione Umbria
POR-FESR € 3.603.884,40
Fondi Progettazione MIUR € 92.620,76
Fondi Comunali € 28.881,95

IMPORTO

€ 3.725.387,00

STATO DELL'ARTE

E' stato raggiunto il 50% delle lavorazioni.
La data di fine lavori è prevista nel mese di giugno 2026 e il collaudo nel mese di agosto 2026.



LAVORI DI DEMOLIZIONE D'UFFICIO DI OPERE ESEGUITE IN ASSENZA DI TITOLO ABILITATIVO PRESSO LOCALITÀ PONTEBARI

FONTE DI FINANZIAMENTO

Bilancio comunale. Richiesta in danno ai proprietari

IMPORTO

€ 169.378,44

STATO DELL'ARTE

Demolizione della parte del fabbricato realizzata senza titolo edilizio destinato al gioco delle bocce realizzato nell'area golenale del torrente Marroggia.



Città di Spoleto

EMAS
GESTIONE AMBIENTALE VERIFICATA

DIGA SAN FELICE DI GIANO. MIGLIORAMENTO DELLA SICUREZZA IDRAULICA MEDIANTE DISMISSIONE

FONTE DI FINANZIAMENTO

Fondi FSC 2014-2021 € 1.000.000,00

IMPORTO

€ 675.966,54

STATO DELL'ARTE

Lavori conclusi. Aggiornamento catastale in corso



Città di Spoleto

EMAS
GESTIONE AMBIENTALE VERIFICATA

RIQUALIFICAZIONE IMPIANTO SPORTIVO SAN NICOLÒ

Riqualificazione dell'impianto calcistico denominato "Campo Sportivo di Passo Parenzi":

- adeguamento delle strutture che delimitano il rettangolo di gioco;
- Efficientamento energetico dell'impianto di illuminazione;
- miglioramento energetico dello spogliatoio.



FONTE DI FINANZIAMENTO

IMPORTO

Bando regionale per il completamento del Programma annuale per l'impiantistica sportiva 2024 - € 75.000,00
Bilancio comunale - € 8.949,72

STATO DELL'ARTE

Avvio lavori 13.2.2025 – Fine lavori 26.9.2025

MESSA IN SICUREZZA DELLE STRADE COMUNALI

Interventi conclusi nell'ambito dell'Accordo quadro per la realizzazione degli interventi di manutenzione ordinaria e straordinaria delle strade comunali.

FONTE DI FINANZIAMENTO

Finanziamento bilancio comunale (mutuo):

- via Flaminia (dall'intersezione con via delle lettere fino all'intersezione a rotatoria con via Nursina e via Trento e Trieste);
- via delle Lettere (dall'intersezione con via del Tiro a Segno, via Ponzianina e via Cacciatori delle Alpi fino all'intersezione con via Nursina);
- strada comunale di Protte (dall'intersezione con l'accesso alla casa di reclusione di Spoleto fino al centro abitato di Protte).



IMPORTO

€ 415.000,00

STATO DELL'ARTE

Intervento concluso.

MESSA IN SICUREZZA DELLE STRADE COMUNALI

Interventi conclusi nell'ambito dell'Accordo quadro per la realizzazione degli interventi di manutenzione ordinaria e straordinaria delle strade comunali.



FONTE DI FINANZIAMENTO

Finanziamento bilancio comunale (mutuo)

IMPORTO

€ 560.000,00

STATO DELL'ARTE

Intervento concluso.
I lavori hanno riguardato la realizzazione di un nuovo marciapiede lungo via Pertini (lato sx del senso di marcia in direzione San Giacomo), nel tratto dal sottopasso ferroviario fino al supermercato Eurospin, con canalizzazioni per lo smaltimento delle acque meteoriche e il rifacimento del piano rotabile.

MESSA IN SICUREZZA DELLE STRADE COMUNALI

Interventi conclusi nell'ambito dell'Accordo quadro per la realizzazione degli interventi di manutenzione ordinaria e straordinaria delle strade comunali.
Realizzazione rotatoria zona industriale di Santo Chiodo (incrocio tra via delle Industrie, via dei Tessili e via degli Operai).

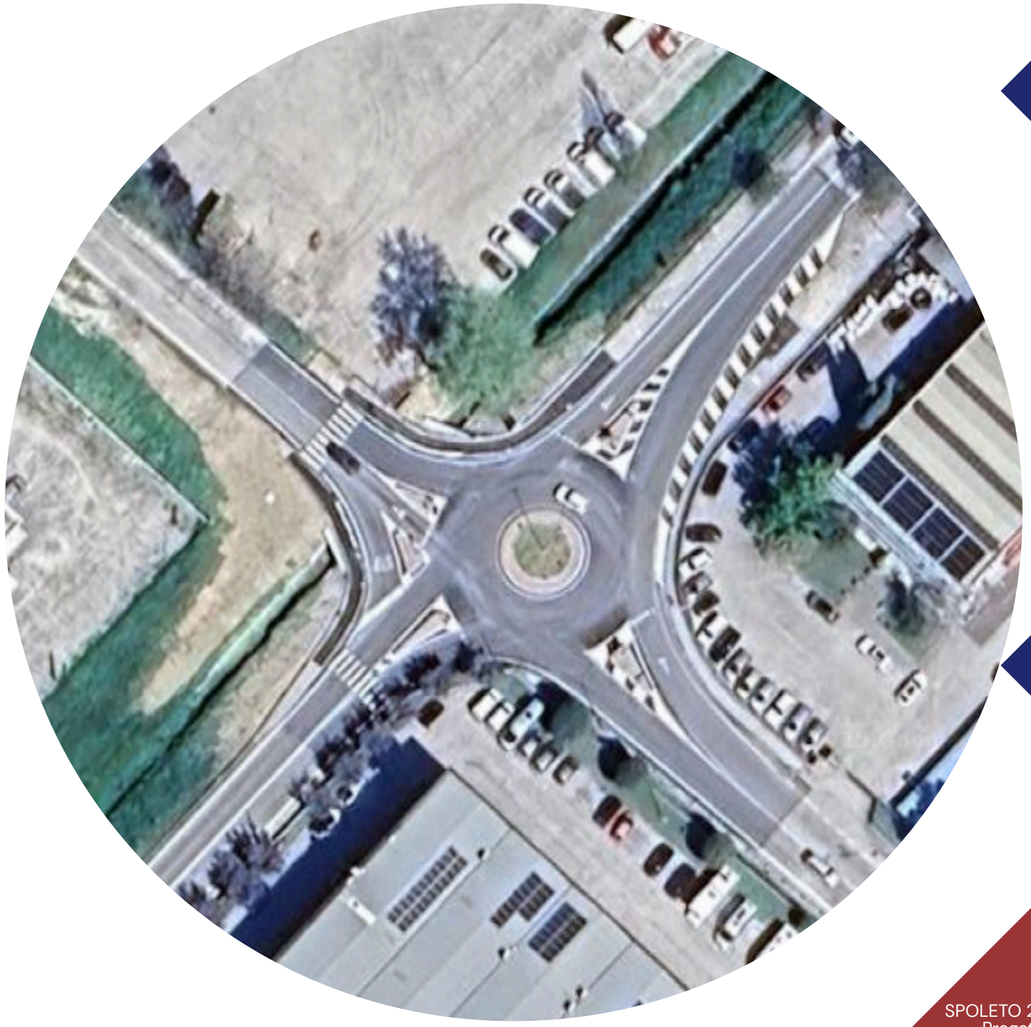

FONTE DI FINANZIAMENTO

Finanziamento bilancio comunale

IMPORTO

€ 500.000,00

STATO DELL'ARTE

Intervento concluso.

MESSA IN SICUREZZA DELLE STRADE COMUNALI

Interventi conclusi nell'ambito dell'Accordo quadro per la realizzazione degli interventi di manutenzione ordinaria e straordinaria delle strade comunali.
Realizzazione da parte di ANAS della rotatoria al km 124+400 ingresso sud.

FONTE DI FINANZIAMENTO

Piano di riqualificazione e potenziamento della SS3 "Flaminia" nel tratto Spoleto-Terni - ANAS

IMPORTO

Costo complessivo € 30.000.000,00
6 interventi di risanamento strutturale dei viadotti e 10 interventi di miglioramento del tracciato.

STATO DELL'ARTE

Intervento concluso.



LETIZIA PESCI
Assessora



Transizione digitale dell’amministrazione, comunicazione dei servizi al cittadino, all’impresa e al turista

STEFANIA NICHINONNI
Dirigente



DIPARTIMENTO 2
Sistema Informativo e Transizione Digitale; Comunicazione pubblica; Servizi Demografici e Servizi al cittadino.

SISTEMA DI VIDEOSORVEGLIANZA CITTADINA

Adesione alla convenzione sistemi di videosorveglianza e servizi connessi v.2 - lotto 6 stipulata da CONSIP con la società LEONARDO spa e Selcom spa, per la fornitura e posa in opera di un sistema di videosorveglianza comunale, compresi i servizi di assistenza e manutenzione: 90 telecamere dislocate nelle zone urbane e periurbane.



FONTE DI FINANZIAMENTO

Finanziamento statale per la realizzazione di sistemi di videosorveglianza nell'ambito dei "Patti per l'attuazione della sicurezza urbana" (€ 54.000,00) + risorse proprie di bilancio (€ 336.000,00).

IMPORTO

€ 390.000,00

STATO DELL'ARTE

Tutto il sistema è stato collaudato e messo a regime nel mese di ottobre 2025.

CYBERSICUREZZA E AGGIORNAMENTO DELL'INFRASTRUTTURA DIGITALE

Il Comune di Spoleto ha rinnovato l'intera infrastruttura hardware e adottato una serie di piattaforme software basate su controllo proattivo h24 e algoritmi di intelligenza artificiale in grado di individuare le minacce sulla base di comportamenti sospetti degli utenti che operano con apparecchiature digitali all'interno della rete internet comunale.



FONTE DI FINANZIAMENTO

Finanziamento tramite risorse proprie di bilancio

IMPORTO

- € 172.000,00 per la gestione e il rinnovo delle licenze delle piattaforme software;
- € 40.000,00 per l'aggiornamento del server di posta;
- € 30.000,00 per integrazione apparati di Cybersicurezza e licenze software.

STATO DELL'ARTE

Il sistema è stato implementato nel corso dell'anno ed è in continua evoluzione.

NUOVO SISTEMA DI TELEFONIA DELL'ENTE

In considerazione dell'importanza strategica delle infrastrutture di telecomunicazione dell'amministrazione, sia per la gestione interna che per il collegamento con il pubblico e gli altri enti, è stata effettuata una scelta di una innovativa piattaforma VOIP Cloud, in grado di massimizzare la piena efficienza, riducendo i rischi di obsolescenza e garantendo livelli di servizio adeguati nel tempo.



FONTE DI FINANZIAMENTO

Bilancio comunale

IMPORTO

- € 46.251,00 oltre IVA per l'adesione all'AQ CONSIP "Centrali Telefoniche Edizione 9" che comprende la fornitura delle apparecchiature Hardware
- € 24.800,00 oltre IVA per servizi accessori, configurazione e l'installazione

STATO DELL'ARTE

Il sistema è stato appaltato. Conclusione prevista entro il 5 febbraio 2026

PIANO NAZIONALE DI RIPRESA E RESILIENZA – MISSIONE 1 COMPONENTE 1

1.4.3 Adozione AppIO

1.4.5 Piattaforma Notifiche Digitali

1.4.1 Nuovo portale istituzionale e servizi digitali "ESPERIENZA DEL CITTADINO NEI SERVIZI PUBBLICI"

1.3.1 Piattaforma Digitale Nazionale Dati

1.4.3 Adozione PagoPA

1.4.4 - SPID CIE

1.2 ABILITAZIONE AL CLOUD PER LE PA LOCALI COMUNI

1.3.1 PDND - ANNCSU - Aggiornamento costante numerazioni civiche

1.4.4 - ANPR ANSC



FONTE DI FINANZIAMENTO

PNRR M1C1

STATO DELL'ARTE

L'implementazione tecnica di tutte le misure è stata conclusa e, eccetto la 1.4.1, per tutte si è conclusa anche la fase di asseverazione e relativa liquidazione degli importi finanziati da parte del Ministero per l'innovazione tecnologica e la transizione digitale.

PIANO NAZIONALE DI RIPRESA E RESILIENZA – MISSIONE 1 COMPONENTE 1

MISURA	FINANZIAMENTO	SPESE	ECONOMIE
1.2	€ 178.002,00	€ 31.720,00	€ 146.282,00
1.4.4	€ 14.000,00	€ 7.588,40	€ 6.411,60
1.3.1	€ 30.515,00	€ 30.500,00	€ 15,00
1.4.3 APP IO	€ 36.400,00	€ 36.400,00	€ 25.151,60
1.4.3 PAGOPA	€ 52.809,00	€ 9.760,00	€ 43.049,00
1.4.5	€ 59.966,00	€ 21.960,00	€ 38.006,00
1.4.1	€ 280.932,00	€ 46.970,00	€ 233.962,00
1.4.4 ANPR	€ 14.030,00	€ 14.030,00	€ 0,00

FINANZIAMENTO € 666.654,00

Città di Spoleto

EMAS GESTIONE AMBIENTALE VERIFICATA

PUNTO DIGITALE FACILE – DIGIPASS – ZONA SOCIALE 9

Spazio aperto di facilitazione e formazione digitale per il territorio della Zona Sociale 9 della Regione Umbria destinato a cittadini, professionisti, imprese, enti, associazioni, scuole dei Comuni di Spoleto (capofila), Campello sul Clitunno, Castel Ritaldi, Giano dell'Umbria.



FONTE DI FINANZIAMENTO

Finanziamento PNRR – Missione 1 - Asse 1 - Misura 1.7.2 del PNRR "rete di servizi di facilitazione digitale " finanziato dall'Unione Europea Next Generation EU +cofinanziamento Comune di Spoleto, Comune di Campello sul Clitunno, Comune di Giano dell'Umbria.

IMPORTO

€ 115.614,57 + 30.000 (Spoleto) + 13.500 (Comuni di Zona 9) – Periodo novembre 2023-dicembre 2025.

STATO DELL'ARTE

Durante il periodo è stato dato supporto digitale a 1771 persone ed effettuati 2964 interventi, oltre all'attivazione di collaborazioni con Proloco, Associazioni, Scuole e Centri di Formazione.

PRESS TOUR SPOLETO 2025

Il Comune di Spoleto ha organizzato nel 2025 un presso tour (viaggio stampa) coinvolgendo 11 giornalisti della stampa nazionale. TG2, La Repubblica, Il Sole 24 Ore, QN (La Nazione, Il Resto del Carlino, Il Giorno), Tgcom24, Bell'Italia, Dove, Viaggiare con Gusto, CiboToday, In Viaggio, Itinerari e Luoghi, ecc.
Organizzazione in collaborazione con il Dipartimento 3.



FONTE DI FINANZIAMENTO

Residui PNRR

IMPORTO

€ 11.000,00 per viaggi A/R, transfer, accomodation, pasti, visite guidate, escursioni, spettacoli.

STATO DELL'ARTE

Il press tour si è svolto dal 4 al 7 dicembre 2025. I giornalisti hanno assistito a due spettacoli di Eat - Enogastronomia a Teatro, hanno visitato palazzo Collicola, Rocca Albornoz, Teatro romano, Cattedrale Santa Maria Assunta, Casa romana, Teatro Nuovo Gian Carlo Menotti, Chiesa SS Giovanni e Paolo, palazzo Mauri, Ponte delle Torri, vecchia ferrovia Spoleto-Norcia (in e-bike e a piedi), Basilica San Ponziano, chiesa San Gregorio Maggiore.

NUOVO SITO TURISTICO

Il Comune di Spoleto sta ultimando la realizzazione del nuovo sito turistico.
Suddiviso per aree tematiche (Arte e Cultura; Natura e Outdoor; Alla scoperta dei borghi, ecc.), avrà una sezione dedicata all'Ospitalità, con informazioni utili al turista per organizzare la propria vacanza a Spoleto.



FONTE DI FINANZIAMENTO

Residui PNRR

IMPORTO

€ 15.000,00

STATO DELL'ARTE

Il nuovo sito del turismo verrà presentato entro gennaio 2026.

AGNESE PROTASI
Assessora



- Transizione ecologica ed energetica, l’economia circolare, la biodiversità ed il paesaggio
- Promozione delle politiche di sostenibilità e dell’economia circolare nelle scuole e nell’associazionismo

MONICA PROIETTI
Dirigente



DIPARTIMENTO 8
Valorizzazione sostenibile del patrimonio comunale; Transizione ecologica economia circolare e Valorizzazione del patrimonio comunale, settore opere pubbliche.

AREE DI COMUNITÀ

"Collegare le Comunità ed accogliere i Turisti: la rete degli Hub della Valle Spoletana". Questo il nome del progetto presentato dal Comune di Spoleto alla Regione Umbria per gli “Investimenti in infrastrutture per l’agricoltura e per lo sviluppo socio-economico delle aree rurali”.
L’obiettivo è riqualificare le aree di comunità presenti nel territorio comunale, oggetto di nuove concessioni ad associazioni e Proloco per i prossimi nove anni nel corso del 2025.



FONTE DI FINANZIAMENTO

Regione Umbria

- misura SRD_07 Azione 4
- misura SRD_07 Azione 5

IMPORTO

La richiesta di finanziamento è di € 1.336.000,00

STATO DELL’ARTE

Sono state assegnate in concessione 14 aree di comunità. Il Comune è in attesa di conoscere l’esito della richiesta di finanziamento.

MANUTENZIONE E RIQUALIFICAZIONE PARCHI GIOCO

I lavori riguarderanno la sostituzione dei giochi, la rigenerazione delle aree di caduta, l'istallazione di cartelli informativi (età d'uso delle attrezzature ludiche e numeri telefonici per interventi di Pronto intervento e soccorso).

Parchi gioco interessati

Parco Chico Mendes, Giardini di viale Matteotti, Giardini di Largo Moneta, Prato di Monteluco, Giardini di via I maggio, parcheggio con giardini di via Reggiani, Giardini di via Visso, Giardini di via Tito Sinibaldi, Giardini di Testaccio, Giardini antistanti la pista di atletica, Giardini della scuola dell'infanzia di San Giacomo, Giardini di ex scuola di Strettura.

FONTE DI FINANZIAMENTO

Comune di Spoleto (mutuo)

IMPORTO

€ 44.000,00

STATO DELL'ARTE

Avvio lavori 27.11.2025 – Fine lavori prevista aprile 2026



Città di Spoleto

EMAS

REALIZZAZIONE DI UNO SKATE PARK

Lo skate park verrà realizzato nella pista multifunzionale presente nell'area verde della zona PEEP di San Nicolò e, più precisamente, tra gli edifici di via Betta civici 12,14,16 e il campo da calcio.

Lo skatepark è stato pensato per divertire chi è agli inizi, ma anche chi ha già un buon livello e desidera allenarsi.
L'area potrà essere utilizzata anche per avvicinarsi liberamente ed a livello amatoriale agli altri Sport Rotellistici e, indirettamente, anche ad altre discipline metropolitane (sport di strada) che utilizzano l'arredo urbano (Parkour, Street Workout ecc.).





FONTE DI FINANZIAMENTO

Comune di Spoleto (mutuo)

IMPORTO

€ 56.000,00

STATO DELL'ARTE

In corso la procedura di affidamento. Previsto inizio lavori febbraio 2026 – Fine lavori 4 mesi dall'avvio.

REALIZZAZIONE NUOVI PARCHI GIOCO

Nel corso del 2026 verranno realizzati nuovi parchi gioco (progetto approvato con deliberazione di Giunta comunale n. 397 del 12/12/2025).

<u>Aree interessate da nuovi parchi gioco:</u>
Giardini di Morgnano, aree verde frazione Uncinano, area verde San Giovanni di Baiano, area verde di via Francesca Morvillo.

Completa i due progetti già in corso (manutenzione straordinaria parchi e realizzazione skate park) con l'obiettivo di rendere questi parchi luoghi di aggregazione sociale, spazi di incontro, dove bambini, adolescenti e il loro accompagnatori possono incontrarsi, confrontarsi anche giocando insieme.

FONTE DI FINANZIAMENTO

Comune di Spoleto (mutuo)

IMPORTO

€ 140.000,00

STATO DELL'ARTE

I lavori sono in corso affidamento. Inizieranno tra gennaio e febbraio 2026 per una durata di 120 giorni.



RIQUALIFICAZIONE GIARDINI VIA VISSO

Il progetto, approvato nel 2024 e realizzato nel 2025, ha consentito di riqualificare la vegetazione arborea, realizzare un viale alberato, riqualificare tutti gli arredi presenti (panchine, cestino, fontanella ed orologio), realizzare un impianto di irrigazione.



FONTE DI FINANZIAMENTO

Bilancio comunale + contributo della ditta Spoleto Cementi s.r.l. per la compensazione ambientale.

IMPORTO

€ 52.000,00

STATO DELL'ARTE

Avvio lavori 15.1.2025 – Fine lavori 13.3.2025

Città di Spoleto

EMAS

RIQUALIFICAZIONE GIARDINI VIALE GIACOMO MATTEOTTI

Intervento realizzato nell'ambito della convenzione stipulata tra il Comune di Spoleto e la società VRD. Il progetto mira a valorizzare l'impianto storico e paesaggistico originario; rendere più accessibili e fruibili le superfici pedonali e le aree verdi; riqualificare l'arredo e il verde urbano; recuperare la memoria storica degli elementi originari.

FONTE DI FINANZIAMENTO

Finanziamento privato (società VRD)

IMPORTO

€ 245.000,00

STATO DELL'ARTE

Lavori in corso. La fine è prevista per i primi mesi del 2026. Gli interventi consistono nel rifacimento del percorso pedonale in sampietrini; manutenzione bordi in pietra del viale centrale; ripascimento terreno aiuole; sistemazione bordature in ghisa; riqualificazione delle fasce verdi lungo il viale; recupero del muro a valle della Casina degli Ippocastani.



Città di Spoleto

EMAS GESTIONE AMBIENTALE VERIFICATA

MESSA IN SICUREZZA FRANA E RIPRISTINO STRADA COMUNALE TERRAIA–CAMPALTO

FONTE DI FINANZIAMENTO

Ministero dell’Interno - Sub Misura di Finanziamento: INV2C1I1.2.4 Medie Opere annualità 2023-2024-2025.

IMPORTO

Importo intervento: € 1.250.000
Importo lavori: € 754.718,34

STATO DELL’ARTE

Conclusione lavori prevista: febbraio 2026.



Città di Spoleto

EMAS
GESTIONE AMBIENTALE VERIFICATA

RIFACIMENTO COPERTURA AUTOPARCO COMUNALE
II LOTTO E REALIZZAZIONE DI UN IMPIANTO FOTOVOLTAICO

Il progetto prevede la realizzazione di due sezioni distinte: POD dell'autoparco (96 moduli fotovoltaici con potenza nominale pari a 590Wp/cad. per una potenza totale dell'impianto pari a 56,64kWp).

I pannelli saranno connessi a due inverter ibridi trifase da 25kW/cad e POD della scuola (96 moduli fotovoltaici aventi potenza nominale pari a 590Wp/cad) per una potenza totale dell'impianto pari a 56,64kWp. Tutti i pannelli faranno capo ad un inverter da 50kW.

Relamping per l'illuminazione esterna prevede la sostituzione di parte dei corpi illuminanti esterni installati a parete sul perimetro.



FONTE DI FINANZIAMENTO

IMPORTO

€ 25.420,00 risorse bilancio comunale
€ 451.532,22 tramite devoluzione di mutui

STATO DELL'ARTE

Affidamento lavori entro gennaio 2026 e termine dell'intervento previsto agosto 2026.

Città di Spoleto

EMAS GESTIONE AMBIENTALE VERIFICATA

ADEGUAMENTO SISMICO ED EFFICIENTAMENTO ENERGETICO SCUOLA SECONDARIA DI PRIMO GRADO “FERNANDO LEONARDI”

Previste lavorazioni per rendere l’edificio scolastico funzionale a conseguire la classificazione nZEB (edificio a energia quasi zero) in conformità ai requisiti richiesti dal GSE per il relativo finanziamento ottenuto nell’ambito del Conto Termico. Realizzazione di un impianto fotovoltaico da 31 Kwp sul manto di copertura e maggiore coibentazione delle partizioni esterne.

FONTE DI FINANZIAMENTO

Contributo GSE (Conto Termico)

IMPORTO

€ 889.036,45

STATO DELL’ARTE

Intervento in chiusura nell’anno 2025.



Città di Spoleto

EMAS GESTIONE AMBIENTALE VERIFICATA

INTERVENTO DI ADEGUAMENTO SISMICO ED EFFICIENTAMENTO ENERGETICO DELLA SCUOLA ELEMENTARE GIUSEPPE SORDINI

Edifico in classe energetica A4 nZEB (nearly Zero Energy Building), produzione di energia elettrica tramite l'istallazione di 84 pannelli fotovoltaici (35.932 Kwh), Illuminazione a led interna ed esterna.

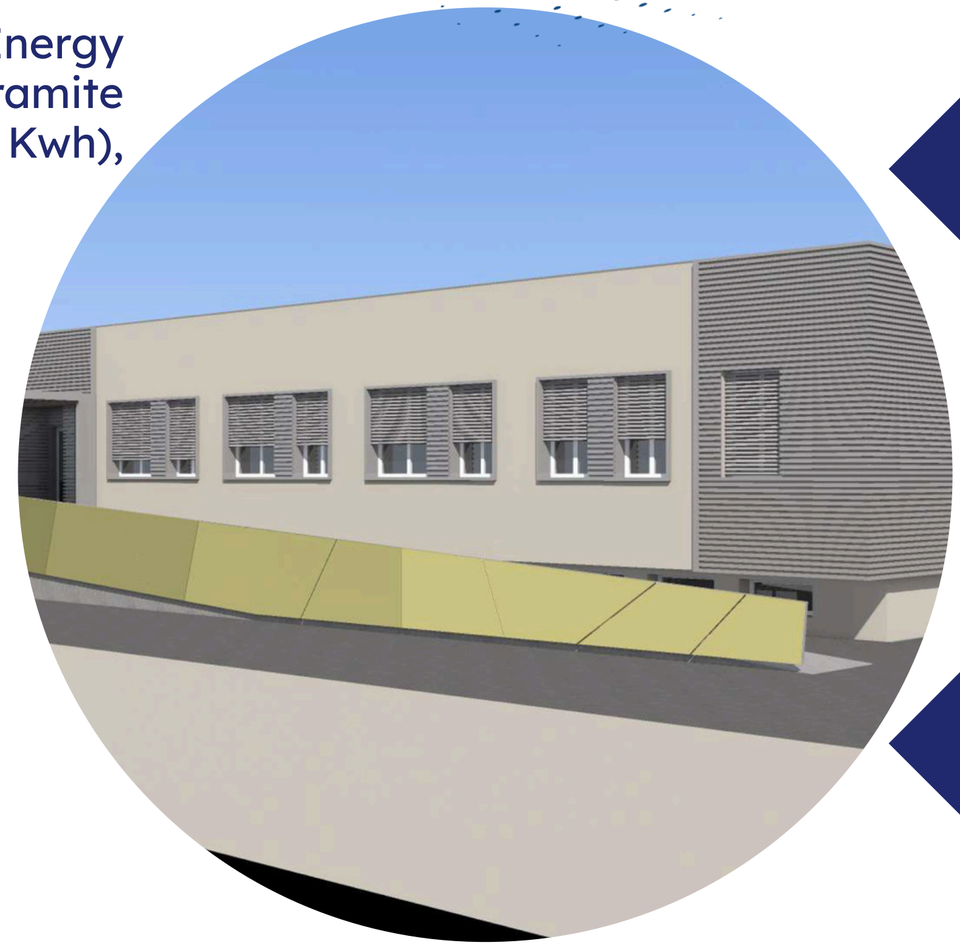

FONTE DI FINANZIAMENTO

Fondi PNRR € 4.873.104,04
Fondi MIUR € 74.939,20
Fondi bilancio comunale € 51.956,76

IMPORTO

€ 5.000.000,00

STATO DELL'ARTE

E' stato raggiunto il 73,46% delle lavorazioni
La data di fine lavori è prevista per marzo 2026 ed il collaudo entro giugno 2026.

INTERVENTO DI ADEGUAMENTO SISMICO ED EFFICIENTAMENTO ENERGETICO DELLA SCUOLA MEDIA GIOVANNI PASCOLI

Edifico portato dalla classe F alla classe energetica A2.
Generatore a Pompa di Calore aria/acqua.
Produzione di energia elettrica tramite l'istallazione di 50 pannelli fotovoltaici (potenza di 19.80 kw).

FONTE DI FINANZIAMENTO

Finanziamento Programma Parallelo Regione Umbria
POR-FESR € 3.603.884,40
Fondi Progettazione MIUR € 92.620,76
Fondi Comunali € 28.881,95

IMPORTO

€ 3.725.387,00

STATO DELL'ARTE

E' stato raggiunto il 50% delle lavorazioni.
La data di fine lavori è prevista nel mese di giugno 2026 e il collaudo nel mese di agosto 2026.



MESSA IN SICUREZZA IDROGEOLOGICA DELL'AREA BAZZANO SUPERIORE

Zona interessata da frana per scivolamento, con classe di pericolosità P3. Previste opere di drenaggio superficiale (mitigazione del rischio idraulico) e consolidamenti.



FONTE DI FINANZIAMENTO

Ministero dell'Interno - Sub Misura di Finanziamento: INV2C1I1.2.4 Medie Opere annualità 2023-2024-2025.

IMPORTO

Importo finanziato € 1.420.000.
Importo lavori a seguito gara € 793.969,66.

STATO DELL'ARTE

Lavori avviati in data 5.5.2025. Tempo contrattuale previsto per la fine lavori in data 31.3.2026.

CANILE – LOTTA AL RANDAGISMO E PROMOZIONE DEL BENESSERE ANIMALE

Rinnovo contratto di gestione del canile comunale e convenzione con il Carcere di Spoleto.
Intensificazione informazione e controlli per la microchippatura dei cani di proprietà e denuncia delle cucciolate.

Eventi di promozione/informazione per la lotta al randagismo e aumento delle adozioni.
Completamento della pavimentazione dei box e vari interventi di manutenzione straordinaria per migliorare le condizioni di permanenza degli ospiti del canile.

FONTE DI FINANZIAMENTO

Fondi bilancio comunale.

IMPORTO

€ 198.000,00

STATO DELL'ARTE

Attività svolte nel corso dell'anno 2025.

La Casa di Buddy
Andrea Arcangeli Conti e Tamara Brunini
Canile Rifugio
del Comune di Spoleto

Città di Spoleto
EMAS

REGISTRAZIONE EMAS E SISTEMA DI GESTIONE AMBIENTALE

- Vinto Premio EMAS ITALIA 2025 per dichiarazione ambientale innovativa
- Partecipazione nel Stakeholders Cometee del Progetto Life HELP coordinato da ISPRA e dal Comune di Rimini, con intervento a vari workshops: il più recente dei quali "Rafforzare i processi di governance ambientale locale: sfide e opportunità per una transizione ecologica giusta", 4 novembre 2025 a Ecomondo Rimini
- Potenziata l'infrastruttura informatica dell'ente con il software INDACO

FONTE DI FINANZIAMENTO

Fondi bilancio comunale

IMPORTO

€ 27.300,00

STATO DELL'ARTE

Vinto Premio EMAS ITALIA 2025 per la dichiarazione ambientale innovativa.

EMAS
GESTIONE AMBIENTALE VERIFICATA
Reg.n.IT - 001627

REALIZZAZIONE DI UN IMPIANTO FOTOVOLTAICO E DI UN SISTEMA DI ACCUMULO PRESSO LA STRUTTURA DI MOBILITÀ ALTERNATIVA DELLA POSTERNA

FONTE DI FINANZIAMENTO

- “PR Umbria FESR 2021-2027” approvato dalla Commissione Europea – Bando della Regione Umbria - “PR Umbria FESR 2021-2027 – Priorità 2 – Azione 2.2.2: Sostegno Pubblico alle energie rinnovabili”
- Bilancio comunale

IMPORTO

€ 649.187,29 di cui € 116.853,71 (pari al 18%) a carico dell’Ente
Importo dei Lavori a base di gara da espletare:
€ 455.006,46 di cui € 47.880,68 per costo della manodopera ed € 34.110,78 per costi della sicurezza non soggetti a ribasso oltre IVA)



STATO DELL’ARTE

Affidamento lavori entro il 4 Febbraio 2026;
Termine dell’intervento: entro e non oltre il 4/11/2026

MITIGAZIONE DEI DISSESTI SUPERFICIALI DEL VERSANTE IN LOCALITÀ MILANO FRAZIONE MONTEMARTANO

Intervento di messa in sicurezza idraulica

FONTE DI FINANZIAMENTO

Ministero dell'Interno - Sub Misura di Finanziamento:
INV2C1I1.2.4 Medie Opere annualità 2023-2024-2025

IMPORTO

Importo finanziato €. 2.130.000
Importo lavori a seguito gara €. 1.158.498,55

STATO DELL'ARTE

Conclusione delle opere principali (terre armate-muri di contenimento di monte-opere stradali) e riapertura a senso unico alternato della strada il 16.12.2025.
Restano le finiture per il completamento dell'intervento.
Tempo contrattuale previsto per la fine lavori aprile 2026.



PROGETTO DI COLTIVAZIONE E RECUPERO AMBIENTALE DELLA CAVA MARCUCCI SRL

FONTE DI FINANZIAMENTO

Legge Regionale 2/2000 “Norma per la disciplina dell’attività di cava e per il riuso di materiali provenienti da demolizioni” - art. 214 e 216 del D.Lgs 152/2006

STATO DELL’ARTE

Recupero ambientale del sito di cava con materiali inerti provenienti dalle demolizioni: a fronte di un recupero del sito che dal 2008 al 2022 (14 anni) ha visto un conferimento con sole terre e rocce da scavo di mc. 119.000, dal gennaio 2024 ad oggi (24 mesi) ha determinato una accelerazione delle attività di recupero con i 163.000 mc rimanenti, che ha determinato il 90% della chiusura del vuoto di cava.



LAVORI INERENTI LA PICCOLA OPERA DI MANUTENZIONE STRAORDINARIA CON COMPLETAMENTO DELLO EFFICIENTAMENTO ENERGETICO DEGLI SPAZI DELLA PALESTRA DELLA SCUOLA DI SAN GIACOMO

FONTE DI FINANZIAMENTO

MINISTERO DELL'INTERNO - interamente sostenuto dal PIANO INVESTIMENTI BILANCIO DELLO STATO– SUB MISURA DI FINANZIAMENTO INV2C1I1.1.3 PICCOLE OPERE-ANNUALITÀ' 2024-CONTRIBUTI AI COMUNI PER EFFICIENTAMENTO ENERGETICO E SVILUPPO TERRITORIALE SOSTENIBILE

IMPORTO

€ 82.177,18 oltre IVA

STATO DELL'ARTE

Lavori conclusi



Città di Spoleto

EMAS GESTIONE AMBIENTALE VERIFICATA

RIDUZIONE RIFIUTI E AUMENTO DELLA RACOLTA DIFFERENZIATA

Controlli su abbandono rifiuti ad opera di Polizia Locale (oltre 50 verifiche) e Carabinieri Forestali (n. 152 controlli con 31 persone identificate e 16 mezzi controllati; n. 8 verbali amministrativi e n. 10 notizie di reato con 8 persone denunciate).

FONTE DI FINANZIAMENTO	IMPORTO
Bilancio comunale	€ 157.500,00
Finanziamento AURI servizio gestione rifiuti	€ 100.000,00



STATO DELL'ARTE

- Sottoscrizione del Protocollo per la sostenibilità con Arpa;
- prosecuzione progetto La Mia Scuola Plastic Free;
- promozione e informazione Agenda della Sostenibilità;
- adesione a Riciccami di Human Maple;
- coinvolgimento grande distribuzione con Progetto Green;
- contest Spoleto zero-WEE e RAEEvolution 4 Future in collaborazione con Valleumbraservizi;
- istituzione punto di raccolta RAEE presso il MUST e adesione alla Campagna "Ricicla il tuo cellulare" del Jane Goodall Institute;
- avviate collaborazioni con Soci Coop Centroitalia e Retake;
- bonifica dai rifiuti abbandonati di 15 siti;
- rimodulazione servizio spazzamento con Valle Umbra Servizi.

MANUELA ALBERTELLA
Assessora



Valorizzazione della rigenerazione identitaria urbana, rurale, produttiva e sostenibile

SARA SPITELLA
Dirigente



Pianificazione del territorio e Ricostruzione post-sisma

NUOVO PIANO REGOLATORE GENERALE – PRG

STATO DELL'ARTE

Delibera di Consiglio Comunale n. 43 del 20.10.2025
Approvazione della Variante Geomorfologica al Piano Regolatore Generale Parte Strutturale (ai sensi dell'art. 32 commi 3 e 4 della Legge regionale 1 del 21.1.2015 a seguito della sentenza della corte costituzionale, 27 luglio 2023).

APPROVAZIONE DELLA VARIANTE AL PRG PARTE OPERATIVA entro Settembre 2026

Fasi

1. Individuazione soggetti interessati
2. Redazione e/o aggiornamento elaborati
3. Approvazione CQAP e Adozione della parte operativa del PRG (art. 31 LR1/2015)
4. Esame delle osservazioni e Approvazione della parte operativa del PRG (art. 31 LR1/2015).



NUOVO PIANO REGOLATORE GENERALE – PRG
SISTEMA DELLE CONOSCENZE

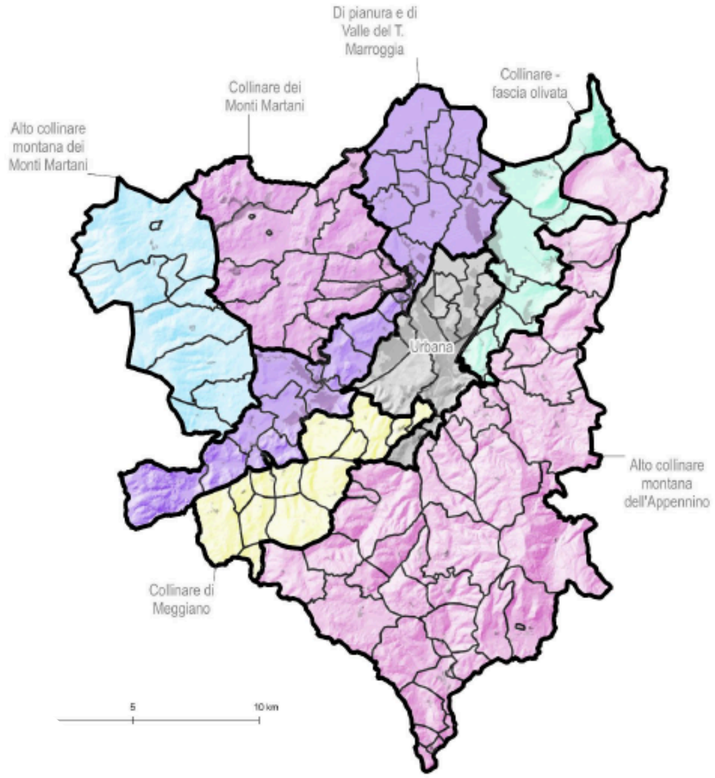

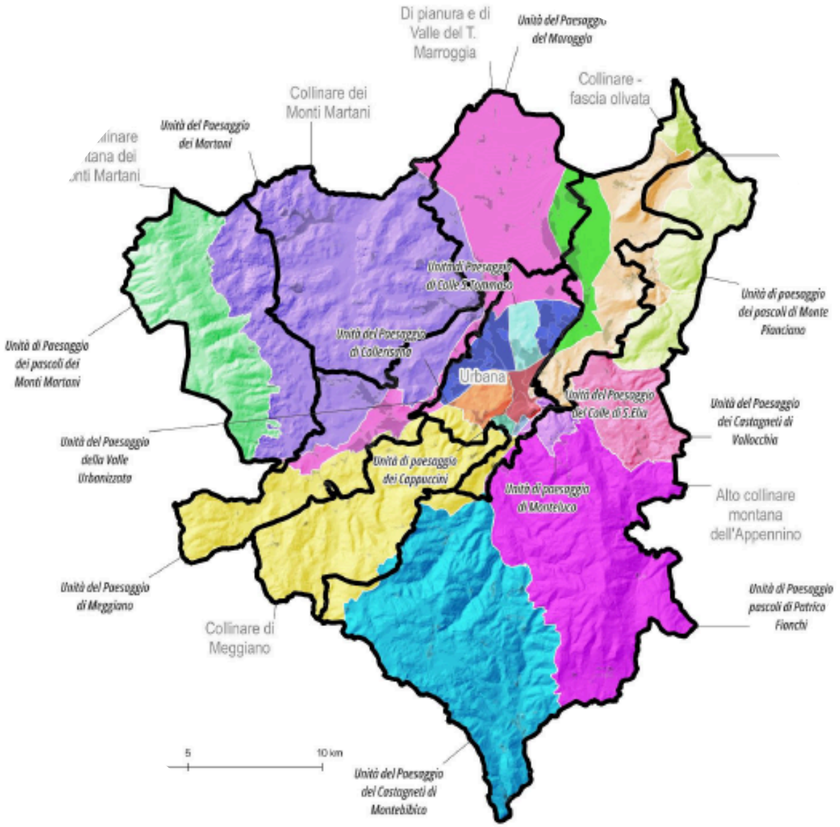

Immagini delle Unità funzionali

INTERVENTO DI DEMOLIZIONE E RICOSTRUZIONE DEL PALAZZETTO DELLO SPORT

FONTE DI FINANZIAMENTO

PNRR RIGENERAZIONE URBANA AI SENSI DEGLI ARTT. 42 E 43 L. 169/2019 (DPCM DEL 21.01.2021) Missione 5 Componente 2 - Investimento/Subinvestimento 2.1 - Investimenti in progetti di rigenerazione urbana, volti a ridurre situazione di emarginazione e degrado sociale.

IMPORTO

Importo finanziato € 7.500.000,00
Importo lavori a seguito gara € 5.567.902,39

STATO DELL'ARTE

Concluse le opere di sbancamento, contenimento terra e fondazioni. In esecuzione la struttura di elevazione in carpenteria metallica.
Tempo contrattuale previsto - fine lavori: settembre 2026.



Città di Spoleto

EMAS
GESTIONE AMBIENTALE VERIFICATA

SISMA 2016 – MIGLIORAMENTO SISMICO SCUOLA PRIMARIA F. TOSCANO

FONTE DI FINANZIAMENTO

IMPORTO

€ 3.963.612,19 di cui

- € 3.898.692,75

Ordinanza Commissariale n. 56/2018 - Ordinanza Commissariale n. 109/2020 - Ordinanza del Commissario Straordinario n. 88 del 07/10/2024 - Ordinanza Speciale n. 31/2021

- € 64.919,44

contributo GSE (Conto Termico):

Importo dei lavori a seguito di aggiudicazione
€ 2.557.611,38



STATO DELL'ARTE

Consegna dei lavori entro il 2025. Termine previsto per la fine lavori: 660 giorni

DEMOLIZIONE E RICOSTRUZIONE
SCUOLA PRIMARIA SAN GIOVANNI DI BAIANO

FONTE DI FINANZIAMENTO

IMPORTO

Intervento complessivo: € 1.717.736,09 di cui

- finanziamento Sisma 2016: € 1.109.218,05
- fondi propri Amministrazione: € 262.736,09
- contributo GSE (Conto Termico): € 345.781,95

Importo lavori: € 1.357.823,42



STATO DELL'ARTE

Conclusione lavori prevista: aprile 2026

Città di Spoleto

EMAS GESTIONE AMBIENTALE VERIFICATA

DEMOLIZIONE E RICOSTRUZIONE SCUOLA SECONDARIA DANTE ALIGHIERI

FONTE DI FINANZIAMENTO

Fondi Sisma 2016

IMPORTO

€ 10.356.576,00

STATO DELL'ARTE

In corso verifica del Progetto Definitivo



Città di Spoleto

EMAS

SPOLETO 2025: IL COMUNE INCONTRA LA CITTÀ
Progetti, servizi e azioni per la comunità

RIGENERAZIONE URBANA. RIGENERAZIONE DI SPAZI APERTI PUBBLICI A EGGI E SAN GIACOMO

FONTE DI FINANZIAMENTO

PNC_PIANO COMPLEMENTARE AL PNRR NEI TERRITORI COLPITI DAL SISMA 2009-2016. SUB-MISURA A.3, LINEA DI INTERVENTO 1

Contributo Ordinanza n. 7 del 30 dicembre 2021: € 722.250,00
Contributo concesso con Ordinanza del Commissario Straordinario n. 40 del 21 ottobre 2022: € 108.337,50

IMPORTO

Importo totale finanziamento intervento
€ 830.587,50

STATO DELL'ARTE

Lavori conclusi





Città di Spoleto

EMAS
GESTIONE AMBIENTALE VERIFICATA

RIGENERAZIONE URBANA. RIGENERAZIONE DI SPAZI APERTI PUBBLICI AD AZZANO, BAZZANO E PORETA

FONTE DI FINANZIAMENTO

PNC_PIANO COMPLEMENTARE AL PNRR NEI TERRITORI COLPITI DAL SISMA 2009-2016. SUB-MISURA A.3, LINEA DI INTERVENTO 1 - RIGENERAZIONE URBANA

Contributo concesso Ordinanza n. 7 del 30 dicembre 2021: € 830.250,00
Contributo concesso con Ordinanza del Commissario Straordinario n. 40 del 21 ottobre 2022: € 124.537,00

IMPORTO

Totale finanziamento intervento € 954.787,50

STATO DELL'ARTE

Lavori conclusi







RIPARAZIONE CON MIGLIORAMENTO SISMICO DI PALAZZETTO ANCAIANI

FONTE DI FINANZIAMENTO

Fondi per la ricostruzione post sisma 2016

IMPORTO

€ 1.320.253,13

- Importo lavori iniziale: € € 965.657,20
- Importo lavori finale: € € 1.018.651,35

STATO DELL'ARTE

Conclusione lavori: dicembre 2025



INTERVENTO: O.C. N.129/2022. RIPARAZIONE DANNO E MIGLIORAMENTO SISMICO EDIFICI EX SCUOLE DESTINATI A SEDI PROLOCO O CIRCOLI RICREATIVI

FONTE DI FINANZIAMENTO

Contributo concesso Ordinanza n. 129 del 13 dicembre 2022

IMPORTO

- Ex scuola di Azzano Sede Proloco: € 350.000,00
- Ex scuola di Bazzano Sede Proloco: € 390.000,00
- Centro Ricreativo Ex Scuola Poreta: € 340.000,00
- Ex scuola di Eggi sede Proloco: € 320.000,00

STATO DELL'ARTE

- In fase di progettazione definitiva: ex Scuola di Azzano Sede Proloco - ex Scuola di Eggi sede Proloco.
- Progettazione approvata e in fase di affidamento lavori: Centro Ricreativo ex Scuola Poreta/ex Scuola di Bazzano Sede Proloco.









Città di Spoleto

EMAS GESTIONE AMBIENTALE VERIFICATA

RIPARAZIONE CON MIGLIORAMENTO SISMICO DELLA BASILICA DI SAN SALVATORE

FONTE DI FINANZIAMENTO

SISMA 2016. Ordinanza Commissariale Straordinario n°56 del 14 maggio 2018

IMPORTO

Importo finanziato € 1.600.000,00
Importo lavori a seguito gara € 1.042.622,06

STATO DELL'ARTE

Concluse le opere di consolidamento delle murature principali e delle coperture. Restano da eseguire alcuni interventi di restauro. I lavori al momento sono sospesi in attesa dell'approvazione di una variante per il consolidamento degli elementi lapidei minori (tempo contrattuale previsto per la fine lavori maggio 2026).



RIQUALIFICAZIONE URBANA E RECUPERO DELL'IMMOBILE DI PIAZZA DELLA VITTORIA PER LA REALIZZAZIONE DI UN ALBERGO DIURNO–HUB DEI CAMMINI

FONTE DI FINANZIAMENTO

IMPORTO

€ 400.000,00
Regione Umbria "Contributi per interventi di Riqualificazione Urbana a valere su risorse regionali annualità 2024 e 2025"
€ 415.690,54
cofinanziamento del Comune di Spoleto tramite attivazione mutuo



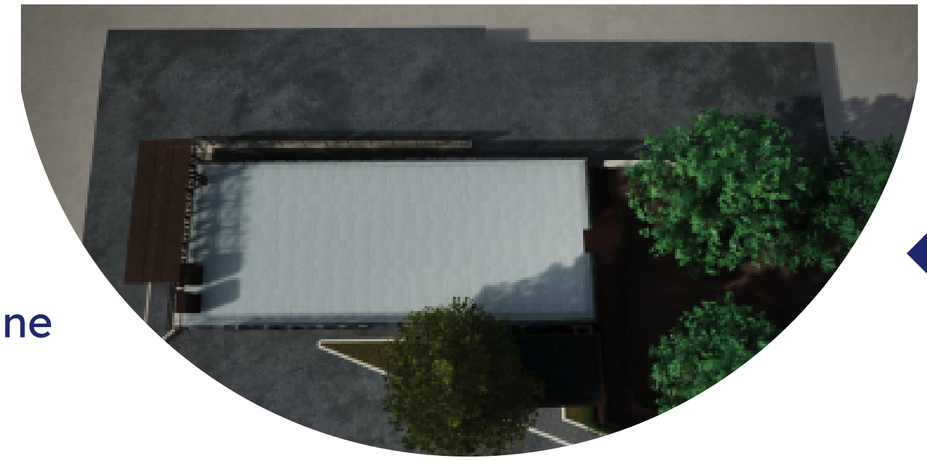

STATO DELL'ARTE

Affidamento lavori entro gennaio 2026 e termine dell'intervento previsto luglio 2027.

Città di Spoleto

EMAS GESTIONE AMBIENTALE VERIFICATA

ADEGUAMENTO SISMICO ED EFFICIENTAMENTO ENERGETICO SCUOLA SECONDARIA DI PRIMO GRADO “F. LEONARDI”

FONTE DI FINANZIAMENTO

IMPORTO

Intervento complessivo: € 3.994.036,45 di cui

- finanziamento contributo regionale Piano Interventi Edilizia Scolastica 2018-20 - Mutui BEI 2018 - € 3.015.000,00;
- cofinanziamento comunale: € 90.000,00
- contributo GSE (Conto Termico): € 889.036,45;

Importo lavori da contratto: 2.763.709,57



STATO DELL’ARTE

Intervento in chiusura nell’anno 2025.
Previste lavorazioni per rendere l’edificio scolastico funzionale a conseguire la classificazione nZEB (edificio a energia quasi zero) in conformità ai requisiti richiesti dal GSE per il relativo finanziamento ottenuto nell’ambito del Conto Termico.
Realizzazione di un impianto fotovoltaico da 31 Kwp sul manto di copertura e maggiore coibentazione delle partizioni esterne. L’illuminazione di tipo a led sarà controllata da una centralina con accensione mediante sensori di presenza e dimmerazione in funzione del contributo di luce diurna; l’irraggiamento solare verso le finestrature sarà schermato con apposite strutture frangisole con lamelle. Non sarà utilizzato combustibile fossile per gli impianti termici .

EX CASERMA MINERVIO

Intervento sulle strutture per la riparazione e miglioramento sismico di immobili facenti parte del monastero della stella e opere di completamento

FONTE DI FINANZIAMENTO

D.G.R. n. 468/2015 e successiva D.G.R. n. 436/2016 - fondi sisma 1997 - economie derivanti dall'appalto principale

IMPORTO

€ 200.000,00

STATO DELL'ARTE

Lavori conclusi il 31 luglio 2025.



VIAGGIO TRA ARTE, NATURA E CULTURA LUNGO LA VIA DI FRANCESCO NEL TRATTO SPOLETO CESELLI – FERENTILLO E INTERCONNESSIONE CON IL CAMMINO DI SAN BENEDETTO PER IL RECUPERO E LA VALORIZZAZIONE DEL FORTILIZIO DEI MULINI IN SPOLETO

FONTE DI FINANZIAMENTO

IMPORTO

Ministero del Turismo e per € 780.000,00 più € 220.000,00 per altri interventi in capo al Dipartimento 3

STATO DELL'ARTE

Affidamento lavori entro gennaio 2026 e termine dell'intervento previsto ottobre 2026.



Città di Spoleto

EMAS

DANILO CHIODETTI
Vicesindaco



- Valorizzazione delle culture, della qualità e della bellezza della Città e del territorio
- Programmazione Agenda Urbana e dei borghi rurali
- Risorse umane

ROBERTA FARINELLI
Dirigente



DIPARTIMENTO 9
Valorizzazione delle Culture, delle Qualità e della Bellezza della Città e del Territorio

NUOVO PERSONALE DELL'ENTE

FONTE DI FINANZIAMENTO

Bilancio comunale

IMPORTO

€ 676.050,00

STATO DELL'ARTE

259 dipendenti

- 2 dirigenti tecnici ai sensi dell'art 110 Tuel € 140.000,00
- 5 agenti di Polizia locale € 180.000,00
- 2 agenti di Polizia locale stagionali finanziati da proventi contravvenzionali € 36.000,00
- 4 esperti amministrativi contabili € 137.000,00
- 1 esperto gare € 34.250,00
- 1 ingegnere esperto in viabilità e trasporti € 37.200,00
- 1 assistente sociale € 37.200,00
- 1 architetto € 37.200,00
- 1 ingegnere € 37.200,00



PROGRAMMA AGENDA URBANA 2021–2027

Il Programma di Sviluppo Urbano Sostenibile (PSUS) 2021-2027 del Comune di Spoleto, è denominato #Spoleto Orizzonte 30: Traiettorie di bellezza, sostenibilità e inclusione.

Il programma prevede 10 interventi e 1 azione di supporto:

<u>Riqualificazione urbana:</u>

1. riqualificazione di Piazza Garibaldi e completamento Piazza della Vittoria;
2. riqualificazione dell'Auditorium della Stella.

<u>Mobilità sostenibile:</u>

1. raccordi ciclopedonali tra la vecchia ferrovia Spoleto-Norcia e la ciclabile Spoleto-Assisi;
2. creazione di infrastrutture verdi lungo il Torrente Tessino e Viale Marconi;
3. ripristino della naturalità del suolo e nuove alberature contrastando anche le isole di calore.

<u>Digitalizzazione del territorio:</u>

1. Implementazione di tecnologie digitali, completamento della piattaforma intercomunale Smart Land, adozione delle tecnologie Digital Twin.

<u>Inclusione sociale:</u>

1. potenziamento del Centro Famiglia presso il Complesso di S. Carlo;
2. nuovi sistemi di governance sociale e amministrazione condivisa;
3. percorsi di inclusione socio-lavorativa per soggetti svantaggiati.





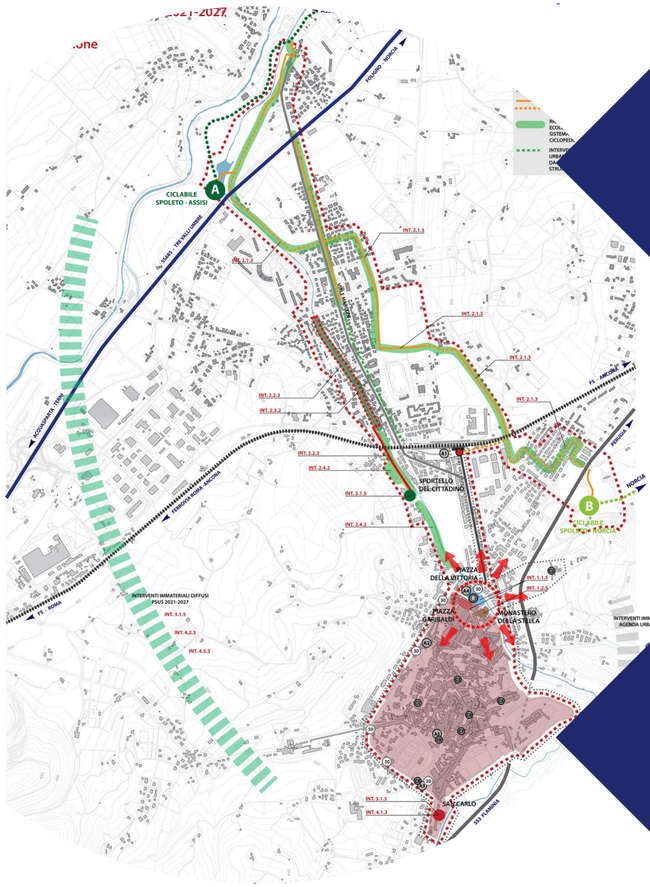

Una azione di assistenza tecnica che garantisca servizi specialistica supporto dell'attuazione del programma.

Città di Spoleto

EMAS
GESTIONE AMBIENTALE VERIFICATA

PROGRAMMA AGENDA URBANA 2021–2027

FONTE DI FINANZIAMENTO

Il programma ha un valore complessivo di € 8.010.668,00, è cofinanziato dall'Unione Europea attraverso fondi FESR, FSE+ e cofinanziamenti comunali. Include anche ulteriori finanziamenti pubblici e privati.

	FESR	FSE	CO-FINANZIAMENTO COMUNALE 18%	ULTERIORI FINANZIAMENTI
Interventi in priorità 2 Azione 2.7.2; priorità 3 azione 2.8.1; priorità 5 Azioni 5.1.1; assistenza tecnica	€ 4.261.628,56		€ 935.479,44	€ 2.051.000,00
Interventi in priorità 3: azioni ESO 4.8 e ESO 4.11		€ 592.560,00		€ 70.000,00
Progetto Bici in Comune				€ 100.000,00
Totali parziali	€ 4.261.628,56	€ 592.560,00	€ 935.479,44	€ 2.221.000,00
Risorse totali da Comune di Spoleto			€ 3.156.479,44	

STATO DELL'ARTE

Firmata convenzione tra Regione e Comune per l'attuazione del Programma. Tempi di attuazione previsti 2026-2029.

LA BIBLIOTECA DIVENTA DIGITALE

Due grandi progetti per valorizzare l'accessibilità, la tutela e il potenziale narrativo del patrimonio librario e documentale

PROGETTO PNRR (REGIONE UMBRIA)

Oltre 100 mila digitalizzazioni tra manifesti storici, periodici, programmi di sala, musica manoscritta e a stampa. Attivazione di 2 borse di studio sulla valorizzazione del patrimonio culturale digitalizzato in collaborazione con l'Università di Roma Tre e Dicolab.

FONTE DI FINANZIAMENTO FONDI PNRR

IMPORTO € 18.000,00 (in entrata)



PROGETTO SOVRINTENDENZA ARCHIVISTICA E BIBLIOGRAFICA DELL'UMBRIA

Circa 98.000 digitalizzazioni di una parte degli archivi della Biblioteca Carandente (Archivi Carandente, Premio Spoleto – Leoncillo) e del Fondo Miscellaneo (sec. XVI-XIX) conservato alla Carducci

FONTE DI FINANZIAMENTO 8x1000

NUOVO SPAZIO NEL CORTILE COPERTO DI PALAZZO MAURI

Nasce un punto di riferimento per la città: spazio caffè, eventi, iniziative culturali e socio-aggregative.
Un progetto di scaturito da un rigoroso percorso partecipativo per rafforzare i percorsi di inclusione e dare maggiore accessibilità ad uno degli spazi pubblici più importanti e strategici del centro storico.

FONTE DI FINANZIAMENTO

Bilancio comunale (costo dell'allestimento dello spazio e dei servizi per la convenzione).

IMPORTO

€ 13.312,00

STATO DELL'ARTE

Lavori conclusi novembre 2025.



Città di Spoleto

EMAS
GESTIONE AMBIENTALE VERIFICATA

TANTI NUOVI GIOVANI IN BIBLIOTECA GRAZIE A BIBL_YOU

Ampliamento dell'orario di apertura e dei servizi dedicati ai giovani tra i 14 e i 35 anni.
Un anno di progetto: 48h settimanali di apertura - 5.132 presenze totali.

FONTE DI FINANZIAMENTO

- Dipartimento per le politiche giovanili e il Servizio Civile Universale della Presidenza del Consiglio dei Ministri
- Bilancio comunale

IMPORTO

€ 100.000,00
€ 25.000,00

STATO DELL'ARTE

Concluso giugno 2025



Città di Spoleto

EMAS
GESTIONE AMBIENTALE VERIFICATA

ALLA CARDUCCI LA PIÙ GRANDE MOSTRA DI MEMORABILIA SUI PINK FLOYD

FONTE DI FINANZIAMENTO

Bilancio comunale
Sponsorship culturale di € 10.000,00 grazie all'avviso del Comune per la ricerca di uno sponsor per attività culturali
Assemblea Legislativa della Regione Umbria
€ 1.000,00

IMPORTO

€ 21.000,00

STATO DELL'ARTE

Oltre 2.200 visitatori da tutto il mondo per LUNATICA – Pink Floyd Collectors Expo



ATTIVITÀ DI PROMOZIONE DEI LIBRI E DELLA LETTURA

ACQUISTO NUOVI LIBRI

FONTE DI FINANZIAMENTO | IMPORTO

MIC Ministero della cultura € 38.000,00

OSSERVATORIO PERMANENTE DELLA CULTURA

5 incontri (Mancuso, Ranucci, Marrazzo, Canova, Bendicenti)

FONTE DI FINANZIAMENTO | IMPORTO

Bilancio comunale € 13.500,00

NATI PER LEGGERE – LETTURE PER BAMBINI E BAMBINE DA 0 A 6 ANNI

32 incontri

TOMMASO RAGNO LEGGE KAFKA

FONTE DI FINANZIAMENTO | IMPORTO

Bilancio comunale € 2.500,00

RECITAL DI MUSICA E POESIA NEI BORGHI DI SPOLETO

3 incontri con Rita Charbonnier

FONTE DI FINANZIAMENTO | IMPORTO

Bilancio comunale € 6.300,00

GIOCALIBRO, VISITE DIDATTICHE, MOSTRE

Attività con le scuole e con il sociale



Città di Spoleto

EMAS GESTIONE AMBIENTALE VERIFICATA

PROGETTO DEL RESTAURO DEL SIPARIO STORICO DEL TEATRO NUOVO GIAN CARLO MENOTTI

FONTE DI FINANZIAMENTO

AgriEuro srl € 130.000,00
Associazione Spoleto nel Cuore € 500,00
Comune di Spoleto € 79.995,01

IMPORTO

€ 210.995,01

STATO DELL'ARTE

Ha vinto la IX edizione del Concorso Art Bonus 2025 nella categoria "Beni e luoghi della Cultura" con 7.174 voti



CANDIDATURA A CAPITALE ITALIANA DELL'ARTE CONTEMPORANEA 2027

FONTE DI FINANZIAMENTO

Fondazione Cassa di Risparmio di Spoleto
Fondazione Cassa di Risparmio di Foligno

IMPORTO

€ 50.000,00

STATO DELL'ARTE

"Foligno-Spoleto in Contemporanea" è il titolo del dossier con cui le due città si sono candidate in maniera congiunta per il titolo di Capitale Italiana dell'Arte Contemporanea 2027, bando promosso dal Dipartimento per le Attività Culturali del Ministero della Cultura (DiAC).
Foligno e Spoleto sono entrate nella short list delle 4 città finaliste, partecipando lo scorso ottobre all'audizione a Palazzo Poli, a Roma.
Si è trattato di un'occasione di grande importanza per le due città e per l'intero territorio umbro: una dimostrazione di unità in nome della cultura e in particolar modo dell'arte contemporanea.



SISTEMA DEI TEATRI CONDOMINIALI ALL'ITALIANA NELL'ITALIA CENTRALE FRA XVIII E XIX SECOLO

STATO DELL'ARTE

Il Teatro Nuovo Gian Carlo Menotti, insieme al Teatro Sociale di Amelia, è nella rete dei teatri italiani candidati per l'iscrizione nella lista del Patrimonio mondiale Unesco.

La candidatura comprende 18 teatri distribuiti tra le Regioni Marche, Emilia Romagna e Umbria e coinvolge diciotto Comuni.

L'iniziativa è stata promossa dalla Regione Marche, che candida ben 14 strutture.

Il progetto è stato coordinato dal Servizio Unesco con l'assistenza degli uffici territoriali competenti del Ministero della Cultura e il supporto del Ministero degli Affari e della Cooperazione Internazionale e della Rappresentanza Permanente d'Italia presso l'Unesco.



APERTURE SPAZI TEATRALI

STATO DELL'ARTE

SPAZI ATTIVITÀ	TEATRO NUOVO GIAN CARLO MENOTTI	TEATRO CAIO MELISSO CARLA FENDI	SALA XVII SETTEMBRE	TOTALE
EVENTI	73	67	10	150
APERTURE	167	152	24	343

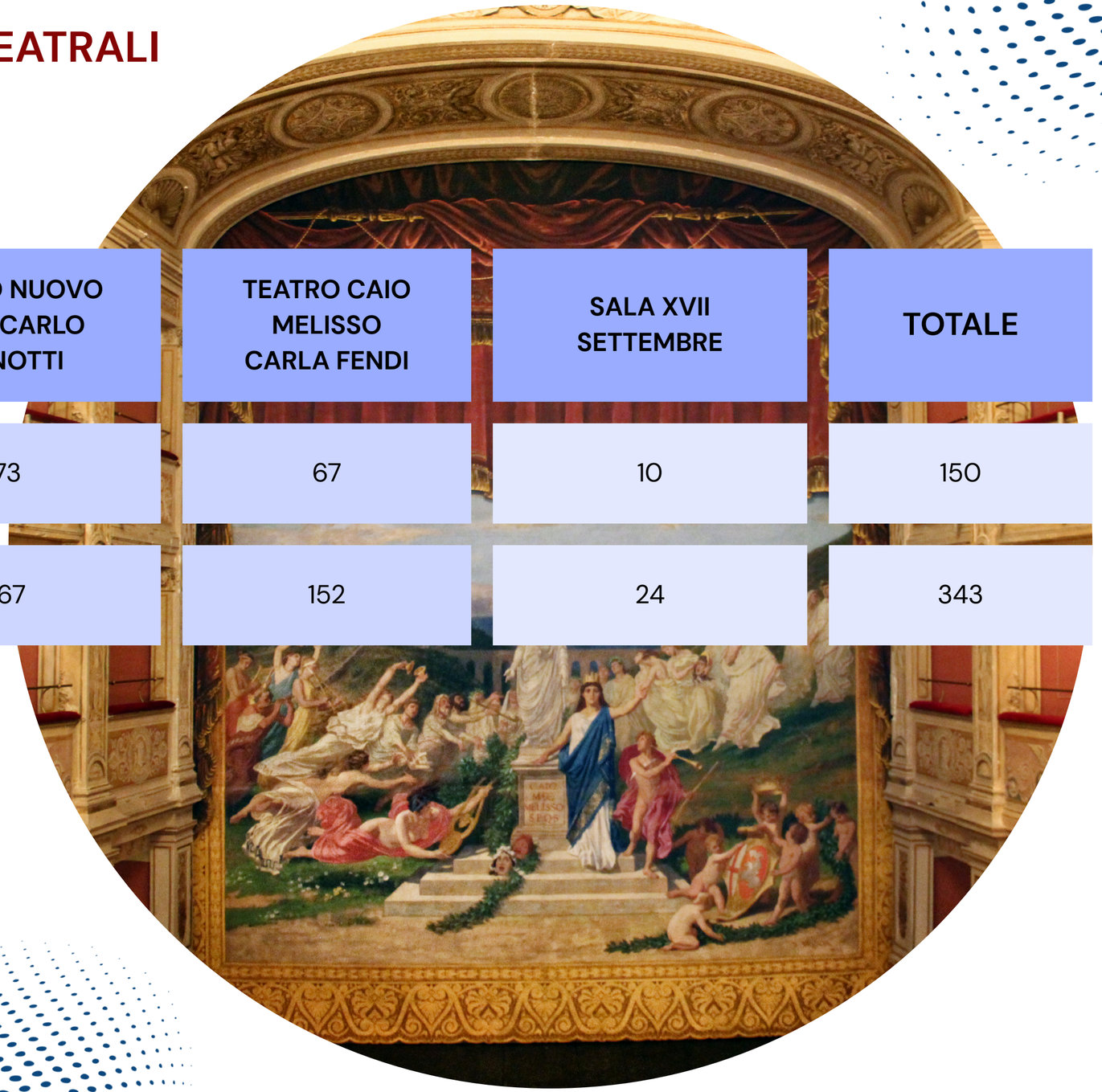

MUSEI CIVICI – MOSTRE ED INIZIATIVE CULTURALI

FONTE DI FINANZIAMENTO	IMPORTO
Finanziamenti da privati	€ 50.860,00
Progetti Ministero della Cultura (vinti)	€ 95.880,00
Canone annuale di concessione bilancio comunale MUST per PSPP	€ 14.724,99
Bilancio comunale Maggioli spa	€ 300.647,94



STAGIONE TEATRALE 2025 – 2026

FONTE DI FINANZIAMENTO	IMPORTO
Bilancio comunale	€ 60.000,00

STATO DELL'ARTE

9 Spettacoli (1 in più)
557 abbonamenti
di cui 372 interi e 185 scuola



LA DOMENICA DEI SOGNI 2025-2026

FONTE DI FINANZIAMENTO

BIM - Consorzio Bacino Imbrifero Montano "Nera e Velino" della Provincia di Perugia

IMPORTO

€ 10.000,00

STATO DELL'ARTE

5 spettacoli, uno al mese | spettatori medi: 268 (+ 44% rispetto 2024-25)



SCUOLA DI MUSICA E DANZA “ALESSANDRO ONOFRI”
IL VALZER DEI MOSCERINI
IL PULCINO BALLERINO





Scuola di musica e danza “A. Onofri”
151 iscritti
24 corsi attivati (+2 rispetto al 2024-2025)
5 concerti annuali
3 progetti di educazione musicale
1 partecipazione gemellaggio Schwetzingen
2 Borse di studio attribuite

Il Valzer dei Moscerini
Progetto di musica in culla alla XVIII ed.
per coppia: bambino-genitore
70 iscritti (+13% rispetto all’ed. 2024-25)
7 gruppi da 1 mese di età fino a 43 mesi
10 incontri con cadenza quindicinale

Il Pulcino ballerino
Progetto di gioco-danza dai 2 ai 4 anni
22 iscritti
2 gruppi da 24 a 48 mesi
10 incontri con cadenza settimanale

FONTE DI FINANZIAMENTO	IMPORTO
Bilancio comunale	€ 138.582,00

Città di Spoleto

EMAS
GESTIONE AMBIENTALE VERIFICATA

ACCADE D’ESTATE A SPOLETO ED. 2025

FONTE DI FINANZIAMENTO

IMPORTO

Bilancio comunale € 60.000,00
di cui € 50.000,00 da tassa di soggiorno

STATO DELL’ARTE

Concerto di Serena Rossi, Khalab e Baba Sissoko (Festival della montagna), incontro con Valerio Aiolli, Evento Salto mortale (delitto nel borgo di Bazzano) € 12.200,00.

Rassegna Spoleto sul palco music band (7 serate con 27 gruppi) e Festival delle Regioni (4 serate con 4 compagnie amatoriali di 4 Regioni: Piemonte, Sicili,a Lazio, Liguria) € 23.613.



Città di Spoleto

EMAS GESTIONE AMBIENTALE VERIFICATA

BORGHI



FESTIVAL DELLA MONTAGNA



IL SOGNO DI FRANCESCO



Città di Spoleto

EMAS

Città *di* Spoleto®

EMAS
GESTIONE AMBIENTALE
VERIFICATA
Reg.n.IT - 001627

www.comune.spoleto.pg.it

GRAZIE